

Informe anual de gobierno corporativo de las sociedades de anónimas cotizadas **2025**

DATOS IDENTIFICATIVOS DEL EMISOR

Fecha fin del ejercicio de referencia: **12/31/2025**

CIF: **A-08015497**

Denominación Social: **NATURGY ENERGY GROUP, S.A.**

Domicilio Social: **Avenida de América nº 38 – 28008 MADRID**



A. Estructura de la propiedad

A.1. Complete el siguiente cuadro sobre el capital social sociedad y los derechos de voto atribuidos, incluidos, en su caso, los correspondientes a las acciones con voto por lealtad, a la fecha de cierre del ejercicio:

Indique si los estatutos de la sociedad contienen la previsión de voto doble por lealtad:

Sí No

Indique si la sociedad ha atribuido votos por lealtad:

Sí No

Fecha de última modificación del capital social	Capital social (€)	Número de acciones	Número de derechos de voto (sin incluir los votos adicionales atribuidos por lealtad)	Número de derechos de voto adicionales atribuidos correspondientes a acciones con voto por lealtad	Número total de derechos de voto, incluidos los votos adicionales atribuidos por lealtad
21/07/20	969.613.801	969.613.801	969.613.801		

Indique si existen distintas clases de acciones con diferentes derechos asociados:

Sí No

A.2. Detalle los titulares directos e indirectos de participaciones significativas, a la fecha de cierre del ejercicio, incluidos los consejeros que tengan una participación significativa:

Nombre o denominación social del accionista	% derechos de voto atribuidos a las acciones (incluidos votos por lealtad)		% derechos de voto a través de instrumentos financieros		% total de derechos de voto	Del número total de derechos de voto atribuidos a las acciones, indique, en su caso, los votos adicionales atribuidos que corresponden a las acciones con voto por lealtad	
	Directo	Indirecto	Directo	Indirecto		Directo	Indirecto
BLACKROCK INC.		12,53%		0,09%	12,62%		
SOCIÉTÉ NATIONALE POUR LA RECHERCHE, LA PRODUCTION, LE TRANSPORT, LA TRANSFORMATION ET LA COMMERCIALISATION DES HYDROCARBURES	4,10%				4,10%		
FUNDACION BANCARIA CAIXA D'ESTALVIS I PENSIONS DE BARCELONA		26,00%			26,00%		
CVC CAPITAL PARTNERS PLC		13,80%			13,80%		
IFM GLOBAL INFRASTRUCTURES FUND.		15,50 %			15,50 %		
CORPORACIÓN FINANCIERA ALBA, S.A.		5,01 %			5,01 %		

Detalle de la participación indirecta:

Nombre o denominación social del titular indirecto	Nombre o denominación social del titular directo	% derechos de voto atribuidos a las acciones (incluidos votos por lealtad)	% derechos de voto a través de instrumentos financieros	% total de derechos de voto	Del número total de derechos de voto atribuidos a las acciones, indique, en su caso, los votos adicionales atribuidos que corresponden a las acciones con voto por lealtad
BLACKROCK INC. ⁽¹⁾	GIP III CANARY 1, S.À R.L.	11,42%		11,42%	
BLACKROCK INC. ⁽¹⁾	OTRAS ENTIDADES DEL GRUPO BLACKROCK	1,11 %	0,09 %	1,20 %	
FUNDACION BANCARIA CAIXA D'ESTALVIS i PENSIONS DE BARCELONA	CRITERIA CAIXA S.A.U.	26,00 %		26,00 %	
CVC CAPITAL PARTNERS PLC. ⁽²⁾	RIOJA ACQUISITION S.À R.L.	13,80%		13,80%	
IFM Global Infrastructure Fund ⁽³⁾	Global InfraCo O (2) S.à. r.l.	15,50 %		15,50 %	
CORPORACION FINANCIERA ALBA S.A.	Alba Europe, S.à.r.l.	5,01 %		5,01 %	

Observaciones

(1) GIP III Canary 1 S.à.r.l. es un vehículo de inversión controlado por el fondo privado Global Infrastructure Partners III cuyo gestor de inversiones es Global Infrastructure Management LLC.cuya empresa matriz última es BlackRock, Inc. Las acciones y los instrumentos financieros mencionados en la tabla anterior corresponden a fondos, cuentas y carteras, colectivamente denominados «Fondos», gestionados por gestores de inversiones bajo el control de BlackRockl. Inc.

(2) Rioja Acquisition S.a r.l. es propiedad indirecta mayoritaria de CVC Capital Partners VII (A) L.P., CVC Capital Partners VII Associates L.P. y CVC Capital Partners Investment Europe VII L.P. (en conjunto, "CVC Fund VII"). CVC Capital Partners VII Limited es el socio general y administrador de CVC Fund VII. CVC Capital Partners VII Limited controla Rioja Holdings S.a r.l., que controla Rioja Investments S.a r.l., Rioja Investments S.a r.l. controla Rioja Luxembourg S.a r.l. (a través de su participación del 74,269% en Rioja Luxembourg S.a r.l.). Rioja Luxembourg S.a r.l. es accionista único de Rioja Acquisition S.a r.l., que a su vez es accionista directo de Naturgy Energy Group, S.A. CVC Capital Partners VII Limited ejerce los derechos de voto de CVC Fund VII en las juntas generales de accionistas de Rioja Holdings S.a r.l. CVC Capital Partners VII Limited es la filial indirecta y participada al 100 % por CVC Capital Partners plc, una sociedad cotizada en Euronext Amsterdam

(3)Global InfraCo O (2) S.à r.l. está indirectamente participada al 100% por el fondo de inversión colectiva IFM Global Infrastructure Fund ("IFM GIF"), cuyo asesor principal es IFM Investors Pty Ltd y que, al no tener personalidad jurídica, está representado y actúa a través de su fiduciario regulado, Conyers Trust Company (Cayman) Limited. IFM GIF ostenta su participación en Global InfraCo O (2) S.à r.l. a través de una cadena de sociedades encabezadas por Global InfraCo S.à r.l. En este sentido, el accionista directo de Naturgy Energy Group, S.A. es Global InfraCo O (2) S.à r.l., participada al 100% por Global InfraCo O (1) S.à.r.l., que a su vez está participada al 100% por Global InfraCo Spain, S.L.U., que a su vez está participada al 100% por Global InfraCo NL Coöperatief U.A. Global InfraCo NL Coöperatief U.A. es propiedad total de Global InfraCo S.à r.l. Por último, Global InfraCo S.à r.l. es propiedad total de IFM GIF

Indique los movimientos en la estructura accionarial más significativos acaecidos durante el ejercicio:

1) Con la finalidad de restablecer unos niveles adecuados de capital flotante (free float) de la Compañía, y a propuesta del Consejo de Administración, la Junta General de accionistas celebrada el 25 de marzo de 2025, acordó en el punto Decimosexto la formulación de una oferta pública de adquisición sobre un máximo de 88.000.000 de sus propias acciones, representativas de un 9,08% de su capital social, que se sujetó al cumplimiento de alguna de las siguientes dos condiciones (i) que, con anterioridad a la celebración de la junta general, la Sociedad hubiese recibido compromisos de aceptación de la Oferta en su totalidad por los accionistas titulares de acciones representativas de más del 10% de capital de la Sociedad, o, alternativamente, (ii) que el consejo de administración, a su juicio, determine que el nivel de aceptación de los accionistas significativos es suficiente para cumplir con los objetivos de incremento del nivel de capital flotante (free float) planteados por Naturgy además de al resto de condiciones que se establecían en dicho acuerdo.

Los cuatro accionistas significativos de Naturgy, acudieron al proceso de Oferta pública, resultando por tanto disminuido su porcentaje de participación en la sociedad en la siguiente proporción:

- Critería Caixa del 26,7% al 24%
- Rioja Acquisition del 20,7% al 18,8%
- Global Infrastructure Partners del 20,6% al 18,7%
- IFM del 16,9% al 15,3%

Todos los detalles relacionados con el proceso de la oferta pública pueden consultarse en la web de la CNMV

<https://www.cnmv.es/Portal/Consultas/Folletos/opa?numreg=423>

Posteriormente y con el propósito de aumentar el free float los días 04 y 05 de agosto de 2025 se llevó a cabo un proceso de colocación acelerada del 2% del capital social, así como una compraventa bilateral del 3,5% del capital social. Finalmente el 06 de octubre se realizó una segunda colocación acelerada de acciones en este caso del 3,5% del capital social. Los detalles de las mismas se pueden encontrar en las comunicaciones de información privilegiada hechas al mercado los días 5 de agosto y 7 de octubre de 2025.

2) El 10 de diciembre GIP III Canary 1 S.à r.l, presentó al mercado una comunicación con información privilegiada en la que informó de la designación de J.P. Morgan para llevara a cabo una colocación acelerada dirigida a inversores cualificados, de hasta 69 millones de acciones ordinarias de Naturgy Energy Group, S.A., representativas de, aproximadamente, el 7,1% del capital social de la Sociedad.

El 11 de diciembre, a través de una nueva comunicación de Información Privilegiada GIP III Canary 1 S.à r.l, anunció que la Colocación Acelerada se había completado con la venta de 68.825.911 acciones de Naturgy Energy Group, S.A. representativas de, aproximadamente, el 7,1% del capital social de la Sociedad, a un precio de 24,75€ por acción.

Tras la liquidación de la Colocación Acelerada, GIP III Canary 1 S.à r.l, resultó titular de 110.753.554 acciones de la Sociedad, representativas de, aproximadamente, el 11,4% del capital social de la Sociedad

3) Con fecha 17 de diciembre FUNDACION BANCARIA CAIXA D ESTALVIS I PENSIONS DE BARCELONA, presentó ante la CNMV el formulario Modelo 1 de notificación de participaciones significativas, comunicando el incremento de su participación en Naturgy en un 2.02%, pasando del 23,964% al 25,986%.

4) Con fecha 18 de diciembre, se comunicó al mercado un nuevo pacto parasocial suscrito entre Corporación Financiera Alba, S.A. y Rioja Investments S.à r.l. (indirectamente participada mayoritariamente por los Fondos CVC) en virtud del cual han acordado renovar los aspectos primordiales de sus acuerdos con relación a su inversión conjunta en Naturgy y modificar la estructura de coinversión societaria (“Grupo Rioja”). En la estructura resultante Alba contará a partir de ahora con una participación directa del 5,01% en el capital social de Naturgy, a través de Alba Europe, S.à.r.l., y Rioja Investments S.à r.l. mantendrá una participación del 13,80% a través de, como hasta ahora, el Grupo Rioja, correspondiendo a esta última el ejercicio de los derechos políticos correspondientes al conjunto del 18,81%

A.3. Detalle, cualquiera que sea el porcentaje, la participación al cierre de ejercicio de los miembros del consejo de administración que sean titulares de derechos de voto atribuidos a acciones de la sociedad o a través de instrumentos financieros, excluidos los consejeros que se hayan identificado en el apartado A.2, anterior:

Nombre o denominación social del consejero	% derechos de voto atribuidos a las acciones (incluidos votos por lealtad)		% derechos de voto a través de instrumentos financieros		% total de derechos de voto	Del % total de derechos de voto atribuidos a las acciones, indique, en su caso, el % de los votos adicionales atribuidos que corresponden a las acciones con voto por lealtad	
	Directo	Indirecto	Directo	Indirecto		Directo	Indirecto
D. Francisco Reynés Massanet		0,008			0,008		
D. José Antonio Torre de Silva López de Letona	0				0		
D. Javier de Jaime Guijarro	0.0001				0.0001		
Dña. Lucy Chadwick	0				0		
D. Pedro Sainz de Baranda Riva		0,002			0,002		
D. Ramón Adell Ramón	0,002				0,002		
D. Isabel Estapé Tous	0,0005				0.0005		
D. Claudi Santiago Ponsa	0				0		
D. Jaime Siles Fernández Palacios	0				0		
Dña. Helena Herrero Starkie	0				0		
D. Rajaram Rao	0				0		
D. Nicolás Villen Jiménez	0				0		
Dña. Marta Martínez Alonso	0				0		
Dña. María Isabel Gabarró Miquel		0.0001			0.0001		
D. Martin Catchpole	0				0		
% total de derechos de voto en poder del consejo de administración						0,000127	

Detalle de la participación indirecta

Nombre o denominación social del consejero	Nombre o denominación social del titular directo	% derechos de voto atribuidos a las acciones (incluidos votos por lealtad)	% derechos de voto a través de instrumentos financieros	% total de derechos de voto	Del % total de derechos de voto atribuidos a las acciones, indique, en su caso, el % de los votos adicionales atribuidos que corresponden a las acciones con voto por lealtad
D. Francisco Reynés Massanet	ABREYGI S.L.	0,008			
D. Pedro Sainz de Baranda Riva	INVERSORES DE TORNÓN S.L.	0,002			
Dña. María Isabel Gabarró Miquel	AMTRAK S.L.	0,0001			

Detalle el porcentaje total de derechos de voto representados en el consejo:

% total de derechos de voto representados en el consejo de administración	71,73%
--	---------------

A.4. Indique, en su caso, las relaciones de índole familiar, comercial, contractual o societaria que existan entre los titulares de participaciones significativas, en la medida en que sean conocidas por la sociedad, salvo que sean escasamente relevantes o deriven del giro o tráfico comercial ordinario, excepto las que se informen en el apartado A.6:

No aplica.

A.5. Indique, en su caso, las relaciones de índole comercial, contractual o societaria que existan entre los titulares de participaciones significativas, y la sociedad y/o su grupo, salvo que sean escasamente relevantes o deriven del giro o tráfico comercial ordinario:

Nombre o denominación social relacionados	Tipo de relación	Breve descripción
CRITERIA CAIXA S.A.U	COMERCIAL	Las relaciones existentes derivan del tráfico comercial ordinario y, en su caso, están referidas en el apartado D.2 y en las cuentas anuales.
CVC Capital Partners SICAV-FIS S.A.	COMERCIAL	Las relaciones existentes derivan del tráfico comercial ordinario y, en su caso, están referidas en el apartado D.2 y en las cuentas anuales.
GIP III CANARY 1, S.À R.L.	COMERCIAL	Las relaciones existentes derivan del tráfico comercial y, en su caso, están referidas en el apartado D.2 y en las cuentas anuales.
IFM GLOBAL INFRASTRUCTURES FUND.	COMERCIAL	Las relaciones existentes derivan del tráfico comercial y, en su caso están referidas en el apartado D.2 y en las cuentas anuales.

A.6. Describa las relaciones, salvo que sean escasamente relevantes para las dos partes, que existan entre los accionistas significativos o representados en el consejo y los consejeros, o sus representantes, en el caso de administradores persona jurídica.

Explique, en su caso, cómo están representados los accionistas significativos. En concreto, se indicarán aquellos consejeros que hubieran sido nombrados en representación de accionistas significativos, aquellos cuyo nombramiento hubiera sido promovido por accionistas significativos, o que estuvieran vinculados a accionistas significativos y/o entidades de su grupo, con especificación de la naturaleza de tales relaciones de vinculación. En particular, se mencionará, en su caso, la existencia, identidad y cargo de miembros del consejo, o representantes de consejeros, de la sociedad cotizada, que sean, a su vez, miembros del órgano de administración, o sus representantes, en sociedades que ostenten participaciones significativas de la sociedad cotizada o en entidades del grupo de dichos accionistas significativos.

Nombre o denominación social del consejero o representante vinculado	Nombre o denominación social del accionista significativo vinculado	Denominación social de la sociedad del grupo del accionista significativo	Descripción relación/cargo
Dña. Isabel Estapé Tous	FUNDACION BANCARIA CAIXA D'ESTALVIS i PENSIONS DE BARCELONA	CRITERIA CAIXA S.A.U	Consejera
		FUNDACION BANCARIA CAIXA D'ESTALVIS i PENSIONS DE BARCELONA	Patrona
Dña. María Isabel Gabarró Miquel	FUNDACION BANCARIA CAIXA D'ESTALVIS i PENSIONS DE BARCELONA	CRITERIA CAIXA S.A.U.	Consejera
		FUNDACION BANCARIA CAIXA D'ESTALVIS i PENSIONS DE BARCELONA	Patrona
Dña. Lucy Chadwick	BLACKROCK INC	GLOBAL INFRASTRUCTURE MANAGEMENT LLP	Socio
		Gatwick Airport Limited	Consejera
		Edinburgh Airport Limited	Consejera
		[Associated 'Ivy Group of Companies' ie:	Consejera
		Ivy Holdco Limited	Consejera
		Gatwick Finance Limited	Consejera
		Ivy Super Holdco Limited	Consejera
		Ivy Bidco Limited	Consejera

		Ivy Property Limited	Consejera
D. Rajaram Rao	BLACKROCK INC	GLOBAL INFRASTRUCTURE MANAGEMENT LLP	Socio y consejero
		VENA ENERGY	Consejero
		SEO	Consejero
		ASIA SOCIETY	Consejero
		LONDON BUSINESS SCHOOL	Consejero
D. Martin Catchpole	BLACKROCK INC	GLOBAL INFRASTRUCTURE MANAGEMENT LLP	Socio
		ScotiaGasNetworks Ltd, SouthernGas Network plc & Scotland Gas Network plc	Consejero
		Eni CCUS Holding Ltd	Consejero
		Skyborn Renewables GmbH	Consejero
D. Javier de Jaime Guijarro	CVC CAPITAL PARTNERS PLC	CVC Investment Advisory Services S.L.	Consejero
		Universidad Privada de Madrid, S.A.	Representante de Consejero persona jurídica
		Guadarrama Proyectos Educativos, S.L.	Representante de Consejero persona jurídica
		LaLiga Group International, S.L.	Representante de Consejero persona jurídica
		Fundación CVC España	Patrono
		Fundación Humana Spes	Patrono
D. Francisco Reynés Massanet	FUNDACION BANCARIA CAIXA D'ESTALVIS i PENSIONS DE BARCELONA	CRITERIA CAIXA S.A.U	Consejero
		FUNDACION BANCARIA CAIXA D'ESTALVIS i PENSIONS DE BARCELONA	Patrono
D. José Antonio Torre de Silva López de Letona	CVC CAPITAL PARTNERS PLC	CVC Investment Advisory Services S.L.	Socio
		Exolum Corporation, S.A.	representante consejero persona jurídica
		Monbake Grupo Empresarial, S.A.U.	representante consejero persona jurídica
Dña. Marta Martínez Alonso	CVC CAPITAL PARTNERS PLC	CVC CAPITAL PARTNERS PLC	Socia
		Tendam Retail, S.A.	Consejera
		Universidad Privada de Madrid, S.A	Consejera
		Acerinox S.A	Consejera
D. Jaime Siles Fernández Palacios	IFM GLOBAL INFRASTRUCTURES FUND	IFM INVESTORS (UK) LTD	Consejero
		Global Infraco SP Neum S.L.U.	Administrador Mancomunado
		Kestros Mersin Services S.L.U.	Administrador Mancomunado
		Meander Mersin Services S.L.U.	Administrador Mancomunado
		Air Rail SL	Consejero
		Sarus Mersin Services S.L.U.	Administrador Mancomunado
		FCC Aqualia S.A.	Consejero
D. Nicolás Villén Jiménez	IFM GLOBAL INFRASTRUCTURES FUND	IFM INVESTORS (UK) LTD	Asesor externo
		FCC Aqualia	Consejero

A.7. Indique si han sido comunicados a la sociedad pactos parasociales que la afecten según lo establecido en los artículos 530 y 531 de la Ley de Sociedades de Capital. En su caso, descríbalos brevemente y relacione los accionistas vinculados por el pacto:

Sí No

Intervinientes del pacto parasocial	% de capital social afectado	Breve descripción del pacto	Fecha de vencimiento del pacto, si la tiene
CRITERIA CAIXA, S.A.U GIP III CANARY 1, S.À R.L.	37,4%	El pacto Comunicado en HR nº 242612 del 12/09/2016 indica que los intervinientes asumieron determinados compromisos relativos al gobierno corporativo de la Sociedad y que tienen por objeto el respeto al derecho a la representación proporcional, tanto en Consejo como en Comisiones.	
ALBA EUROPE S.A R.L. RIOJA ACQUISITION S.À R.L.	18,8%	El 18 de diciembre de 2025 entró en vigor un nuevo Pacto de accionistas, dejando sin efecto el pacto de 1 de agosto de 2019. El Pacto afecta a 1.- La propuesta de designación de consejeros por Rioja Acquisitions S.à.r.l, 2.- La adopción de decisiones en Consejo y Junta y 3.- Al régimen de transmisión de acciones.	
Global InfraCo O (2) S.à. r.l. GIP III CANARY 1, S.À R.L.	26,9%	Según resulta de la carta de fecha 25 de enero de 2021 adjuntada por IFM al anuncio previo de la OPA, esta formalizó un acuerdo con GIP en el que esta se compromete a votar a favor y apoyar acuerdos y acciones en una Junta general de accionistas, inicial o en otras posteriores, con el objetivo de que la composición del Consejo de administración de Naturgy refleje el principio de representación proporcional teniendo en cuenta las recomendaciones de gobierno corporativo de la CNMV de junio de 2020, y sujeto a que GIP e IFM mantengan una participación superior al 5% en el capital social de Naturgy.	
Global InfraCo O (2) S.à. r.l. RIOJA ACQUISITION S.À R.L.	30,2%	Según resulta de la carta de fecha 25 de enero de 2021 adjuntada por IFM al anuncio previo de la OPA ha formalizado acuerdo con Rioja en el que esta se compromete a votar a favor y apoyar acuerdos y acciones razonables en Junta general de accionistas con el objetivo de que la composición del Consejo de administración de Naturgy se ajuste para reflejar el principio de representación proporcional establecido por la legislación española	

Indique si la sociedad conoce la existencia de acciones concertadas entre sus accionistas. En su caso, descríbalas brevemente:

Sí No

En el caso de que durante el ejercicio se haya producido alguna modificación o ruptura de dichos pactos o acuerdos o acciones concertadas, indíquelo expresamente:

No aplica.

A.8. Indique si existe alguna persona física o jurídica que ejerza o pueda ejercer el control sobre la sociedad de acuerdo con el artículo 5 de la Ley del Mercado de Valores. En su caso, identifíquela:

Sí No

A.9. Complete los siguientes cuadros sobre la autocartera de la sociedad:**A fecha de cierre del ejercicio:**

Acciones directas	Acciones indirectas	% total s/capital social
9.120.230	0	0,94%

(*) A través de:

Nombre o denominación social del titular directo de la participación	Número de acciones directas
Total:	

Explique las variaciones significativas habidas durante el ejercicio:

Ver epígrafe A.2, donde se explican los movimientos accionariales significativos en 2025

A.10. Detalle las condiciones y plazo del mandato vigente de la junta de accionistas al consejo de administración para emitir, recomprar o transmitir acciones propias.

1) La Junta General de Accionistas de 25 de marzo de 2025, en su punto Decimocuarto del Orden del Día autorizó al Consejo de Administración para acordar en un plazo no superior a 5 años la adquisición a título oneroso de las acciones de la Sociedad, en las siguientes condiciones:

Autorizar al Consejo de Administración para que de conformidad con lo establecido en los artículos 146 y 509 de la Ley de Sociedades de Capital, y durante un plazo de cinco años a contar desde la adopción de este acuerdo, pueda proceder a la adquisición derivativa de acciones propias, bien directamente bien a través de cualesquiera sociedades filiales en las que la Sociedad sea sociedad dominante, con respeto de los límites y requisitos legales y de las siguientes condiciones:

- La adquisición podrá hacerse en una o varias veces, mediante operaciones de compraventa, permuta o cualquier otra permitida por la ley.*
- El valor nominal de las acciones adquiridas directa o indirectamente, sumándose al de las que ya posean la Sociedad y sus filiales, no podrá ser superior al 10% del capital suscrito*
- El precio o valor de contraprestación no podrá ser inferior al valor nominal de las acciones ni superar en un 20 % el valor de su cotización en la última sesión de Bolsa anterior a la operación, todo ello sin perjuicio de la autorización expresa para formular la Oferta a 26,5 euros por acción establecida en la propuesta de acuerdo Décimosexta.*
- La adquisición, comprendidas las acciones que la Sociedad o persona que actuase en nombre propio*

pero por cuenta de aquella hubiese adquirido con anterioridad y tuviese en cartera, no producirá en ningún caso el efecto de que el patrimonio neto resulte inferior al importe del capital social más las reservas legal o estatutariamente indisponibles.

A los efectos del artículo 146 de la Ley de Sociedades de Capital, las acciones adquiridas al amparo de la presente autorización, así como aquellas que ya posea la Sociedad y sus filiales, podrán ser entregadas, total o parcialmente, directamente o como consecuencia del ejercicio de derechos de opción, a los trabajadores o administradores de la Sociedad o de sociedades de su Grupo en virtud de planes de retribución del personal o de los administradores de la Sociedad o de su Grupo.

Asimismo, las acciones que se adquieran al amparo de esta autorización podrán destinarse, total o parcialmente, tanto a su enajenación o amortización como a la consecución de potenciales operaciones o decisiones corporativas o de negocios, así como a cualquier otra finalidad legalmente posible.

El Consejo queda facultado para delegar la presente autorización y la ejecución de la misma en la persona o personas que crea conveniente. La presente autorización es extensiva a la adquisición de acciones de la Sociedad por parte de sociedades dominadas.

La presente delegación supone la revocación expresa, en cuanto no haya sido utilizada con anterioridad a la adopción del presente acuerdo, de la delegación conferida al Consejo de Administración, en virtud del acuerdo adoptado por la Junta General Ordinaria de Accionistas celebrada el 2 de abril de 2024, con análoga naturaleza a la recogida en este punto del Orden del Día.

2) La Junta General de Accionistas de 25 de marzo de 2025, en su punto decimoquinto del Orden del Día autorizó al Consejo de Administración para acordar en un plazo no superior a 5 años el aumento del capital social, en las siguientes condiciones:

“Delegar en el Consejo de Administración, tan ampliamente como en Derecho sea necesario, la facultad de aumentar el capital social de la Sociedad, de acuerdo con lo previsto en el artículo 297.1.b) de la Ley de Sociedades de Capital, dentro del plazo legal de cinco años contados desde la fecha de celebración de la presente Junta General, hasta la cantidad máxima correspondiente al 50% del capital social de la Sociedad en el momento de esta autorización, pudiendo ejecutar la ampliación en una o varias veces, en la cuantía que decida, mediante la emisión de nuevas acciones con o sin voto, ordinarias o privilegiadas, incluyendo acciones rescatables, o de cualquier otro tipo de las permitidas por la Ley, con o sin prima de emisión, o varias modalidades a la vez, consistiendo el contravalor de las mismas en aportaciones dinerarias; y pudiendo fijar los términos y condiciones del aumento de capital, entre otros, determinar el valor nominal de las acciones a emitir, la prima de emisión, sus características y los eventuales privilegios que se les confirieran, la atribución del derecho de rescate y sus condiciones, así como el ejercicio del mismo por la Sociedad.

Los aumentos de capital que, en su caso, acuerde el Consejo de Administración al amparo de esta delegación se realizarán mediante la emisión y puesta en circulación de nuevas acciones ordinarias, privilegiadas o rescatables, con voto o sin voto, o de cualquier otra clase, con prima, fija o variable, o sin prima, cuyo contravalor consistirá en aportaciones dinerarias.

El Consejo de Administración podrá fijar, en todo lo no previsto por el presente acuerdo de delegación, los términos y condiciones de los aumentos de capital, incluyendo, a título meramente enunciativo, las características de las acciones, el tipo de emisión, los inversores y mercados a los que se destinen las ampliaciones y el procedimiento de colocación, así como ofrecer libremente las nuevas acciones que no sean suscritas dentro del periodo o periodos de suscripción preferente, en caso de que no se excluyera este derecho.

El Consejo de Administración podrá igualmente establecer que, en caso de suscripción incompleta, el

aumento de capital quede sin efecto o bien que el capital social quede aumentado slo en la cuantía de las suscripciones efectuadas, así como dar una nueva redacción al artículo 4 de los Estatutos Sociales relativo al capital social y al número de acciones en circulación, una vez acordado y ejecutado cada uno de los aumentos

2. Asimismo se faculta expresamente al Consejo de Administración para:

- a) *que, de acuerdo con lo previsto en el artículo 506 de la Ley de Sociedades de Capital, pueda excluir, total o parcialmente, el derecho de suscripción preferente de los accionistas, cuando el interés social así lo exija. En este caso, se podrá aumentar el capital, en una o varias veces, hasta la cantidad nominal máxima igual al 20% del capital social de la Sociedad en el momento de la aprobación del presente acuerdo.*
- b) *solicitar la admisión a negociación, permanencia y, en su caso, exclusión, en mercados secundarios organizados, españoles o extranjeros, de las acciones que pudieran emitirse en virtud de la presente autorización, realizando en tal caso, ante los organismos competentes de los distintos mercados de valores, nacionales o extranjeros, los trámites y actuaciones necesarios o convenientes para la admisión a negociación, permanencia y/o, en su caso, para su exclusión.*
- c) *que, a su vez, al amparo de lo establecido en el artículo 249 bis de la Ley de Sociedades de Capital, pueda delegar o sustituir las facultades contenidas en el presente acuerdo.*
- d) *dar una nueva redacción al artículo de los estatutos sociales relativo al capital social una vez acordado y ejecutado el aumento.*

3. *La presente delegación supone la revocación expresa, en cuanto no haya sido utilizada con anterioridad a la adopción del presente acuerdo, de la delegación conferida al Consejo de Administración, en virtud del acuerdo adoptado por la Junta General Ordinaria de Accionistas celebrada el 15 de marzo de 2022 2017, con análoga naturaleza a la recogida en este punto del Orden del Día.”*

A.11. Capital flotante estimado:

	%
Capital Flotante estimado	23,30%

Observaciones

(*) Incluye el % de acciones de BlackRock a través de sociedades de su grupo distintas de GIP III CANARY 1, S.À R.L.

A.12. Indique si existe cualquier restricción (estatutaria, legislativa o de cualquier índole) a la transmisibilidad de valores y/o cualquier restricción al derecho de voto. En particular, se comunicará la existencia de cualquier tipo de restricciones que puedan dificultar la toma de control de la sociedad mediante la adquisición de sus acciones en el mercado así como aquellos regímenes de autorización o comunicación previa que, sobre las adquisiciones o transmisiones de instrumentos financieros de la compañía, le sean aplicables por normativa sectorial.

Sí No

Descripción de las restricciones

Como Sociedad que integra en su Grupo determinados activos y actividades regulados y cuasi-regulados, la adquisición de acciones de NATURGY ENERGY GROUP S.A. puede estar sujeta a lo dispuesto en la Disposición Adicional Novena de la Ley 3/2013, de 4 de junio, de creación de la Comisión Nacional de los Mercados y la Competencia.

Por su carácter de operador principal en los mercados de gas y electricidad, la tenencia de sus acciones está sujeta a las restricciones establecidas en el artículo 34 del Decreto-Ley 6/2000 de Medidas Urgentes de intensificación de la competencia en los mercados de bienes y servicios.

Adicionalmente existen determinadas restricciones a las inversiones extranjeras -incluidos inversores intracomunitarios- que afectan a NATURGY ENERGY GROUP S.A., tanto por ser sociedad cotizada, como por desarrollar su actividad en un sector sujeto a control de inversiones. Estas restricciones están reguladas en el artículo 7 bis de la Ley 19/2003, de 4 de julio, sobre régimen jurídico de los movimientos de capitales y de las transacciones económicas con el exterior, la Disposición Transitoria Única del Real Decreto-ley 34/2020, de 17 noviembre, de medidas urgentes de apoyo a la solvencia empresarial y al sector energético, y en materia tributaria, y, el Real Decreto 571/2023, de 4 de julio, sobre inversiones exteriores.

A.13. Indique si la junta general ha acordado adoptar medidas de neutralización frente a una oferta pública de adquisición en virtud de lo dispuesto en la Ley 6/2007.

Sí No

A.14. Indique si la sociedad ha emitido valores que no se negocian en un mercado regulado comunitario.

Sí No

B. Junta General

B.1. Indique y, en su caso detalle, si existen diferencias con el régimen de mínimos previsto en la Ley de Sociedades de Capital (LSC) respecto al quórum de constitución de la junta general.

Sí No

B.2. Indique y, en su caso, detalle si existen diferencias con el régimen previsto en la Ley de Sociedades de Capital (LSC) para la adopción de acuerdos sociales:

Sí No

B.3. Indique las normas aplicables a la modificación de los estatutos de la sociedad. En particular, se comunicarán las mayorías previstas para la modificación de los estatutos, así como, en su caso, las normas previstas para la tutela de los derechos de los socios en la modificación de los estatutos.

La modificación de los Estatutos Sociales se regula en el artículo 6.2 de los Estatutos Sociales y en el artículo 12 del Reglamento de la Junta General, que complementan las disposiciones correspondientes de la LSC.

Los accionistas constituidos en Junta General, debidamente convocada, decidirán con carácter general, y por mayoría simple (salvo en los casos en que la Ley o los Estatutos exijan una mayoría superior) en los asuntos propios de la competencia de la Junta. En tal caso se entenderá adoptado un acuerdo cuando obtenga más votos a favor que en contra del capital presente o representado.

Todos los socios, incluso los disidentes y los que no hayan participado en la reunión, quedan sometidos a los acuerdos de la Junta General.

Para que la Junta General ordinaria o extraordinaria, pueda acordar válidamente la emisión de obligaciones convertibles en acciones o de obligaciones que atribuyan a los obligacionistas una participación en las ganancias sociales, el aumento o la reducción del capital, la supresión o la limitación del derecho de suscripción preferente de nuevas acciones u obligaciones convertibles, así como la transformación, la fusión, la escisión o la cesión global de activo y pasivo, el traslado del domicilio al extranjero, y, en general, cualquier modificación de los Estatutos Sociales, será necesaria, en primera convocatoria, la concurrencia de accionistas presentes o representados que posean, al menos, el cincuenta por ciento (50%) del capital suscrito con derecho a voto. En segunda convocatoria será suficiente la

concurrencia del veinticinco por ciento (25%) de dicho capital.

Quedan a salvo los acuerdos que requieran mayorías determinadas o especiales por disposición legal imperativa

La modificación de los Estatutos deberá ser acordada por la Junta General y exige la concurrencia de los requisitos siguientes:

- 1) Que el Consejo de Administración o, en su caso, los accionistas autores de la propuesta formulen un informe escrito, con la justificación de la misma.
- 2) Que se expresen en la convocatoria, con la debida claridad, los extremos cuya modificación se propone, así como el derecho que corresponde a todos los accionistas de examinar, en el domicilio social, el texto íntegro de la modificación propuesta y el informe sobre la misma y el de pedir la entrega o el envío gratuito de dichos documentos.
- 3) Que el acuerdo sea adoptado por la Junta General, de conformidad con lo dispuesto en estos Estatutos.
- 4) En todo caso, el acuerdo se hará constar en escritura pública, que se inscribirá en el Registro Mercantil y se publicará en el Boletín Oficial del mismo.

B.4. Indique los datos de asistencia en las juntas generales celebradas en el ejercicio al que se refiere el presente informe y los de los dos ejercicios anteriores:

Fecha junta general	Datos de asistencia					Total
	% de presencia física	% en representación	% voto a distancia			
			Voto electrónico	Otro		
28/03/2023	87,72%	4,13%	—%	—%	91,85%	
De los que capital flotante 2023	0,10%	4,13%	—%	—%	4,23%	
02/04/2024	67,58%	23,02%	—%	—%	90,60%	
De los que capital flotante 2024	0,08%	2,38%	—%	—%	2,46%	
25/03/2025	69,46%	22,32%	—%	—%	91,78%	
De los que capital flotante 2025	0,07%	1,68%	—%	—%	1,75%	

B.5. Indique si en las Juntas Generales celebradas en el ejercicio ha habido algún punto del orden del día que, por cualquier motivo, no haya sido aprobado por los accionistas.

Sí No

B.6. Indique si existe alguna restricción estatutaria que establezca un número mínimo de acciones necesarias para asistir a la junta general.

Sí No

B.7. Indique si se ha establecido que determinadas decisiones, distintas a las establecidas por Ley, que entrañan una adquisición, enajenación, la aportación a otra sociedad de activos esenciales u otras operaciones corporativas similares, deben ser sometidas a la aprobación de la junta general de accionistas.

Sí No

B.8. Indique la dirección y modo de acceso a la página web de la sociedad a la información sobre gobierno corporativo y otra información sobre las juntas generales que deba ponerse a disposición de los accionistas a través de la página web de la Sociedad.

Respecto al apartado de Gobierno Corporativo el itinerario es el siguiente: <https://www.naturgy.com/accionistas-e-inversores/gobierno-corporativo/>

Con el siguiente itinerario www.naturgy.com → Accionistas e Inversores → Gobierno Corporativo.

Respecto al apartado de Junta General el itinerario es el siguiente: <https://www.naturgy.com/accionistas-e-inversores/gobierno-corporativo/junta-general-de-accionistas-2025/>, con el siguiente itinerario www.naturgy.com → Accionistas e Inversores → Junta General. de accionistas 2025

▼ Junta General de Accionistas



C. Estructura de la administración de la sociedad

C.1. Consejo de administración

C.1.1. Número máximo y mínimo de consejeros previstos en los estatutos sociales y el número fijado por la Junta General:

Número máximo de consejeros	16
Número mínimo de consejeros	11
Número de consejeros fijados por la Junta	16

▼ Composición del Consejo de Administración

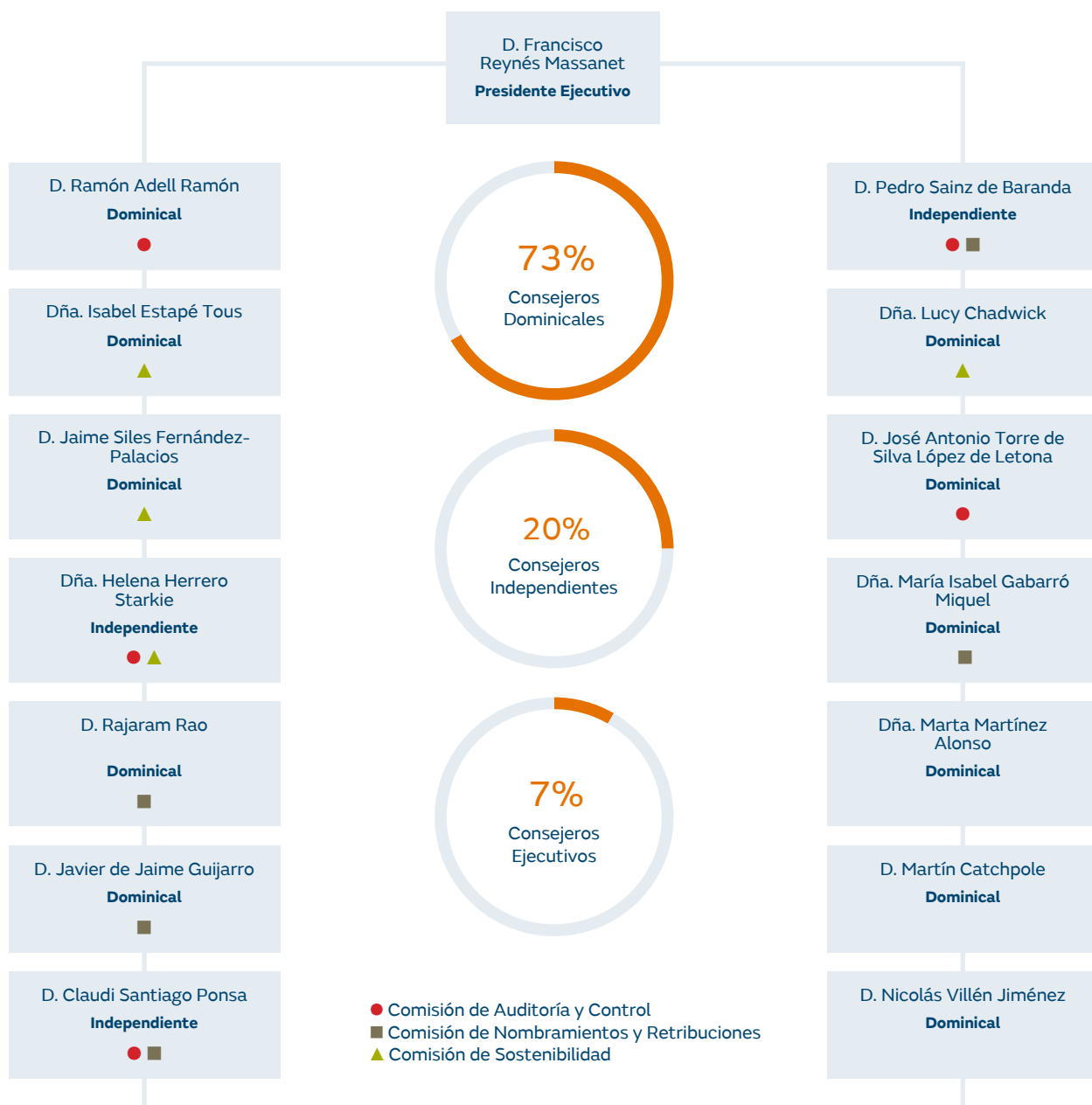

C.1.2. Complete el siguiente cuadro con los miembros del consejo:

Nombre o denominación social del consejero	Representante	Categoría del consejero	Cargo en el consejo	Fecha primer nombramiento	Fecha último nombramiento	Procedimiento de elección	Fecha de nacimiento
D. Francisco Reynés Massanet		Ejecutivo	Presidente	6/2/2018	28/3/2023	Acuerdo Junta General de Accionistas	4/8/1963
D. Ramón Adell Ramón		Dominical	Vocal	10/2/2022	15/3/2022	Acuerdo Junta General de Accionistas	1/9/1958
Dña. Isabel Estapé Tous		Dominical	Vocal	16/3/2020	25/3/2025	Acuerdo Junta General de Accionistas	4/5/1957
D. Jaime Siles Fernández-Palacios		Dominical	Vocal	10/2/2022	15/3/2022	Acuerdo Junta General de Accionistas	26/5/1986
Dña. Helena Herrero Starkie		Independiente	Consejera coordinadora	5/4/2016	25/3/2025	Acuerdo Junta General de Accionistas	13/6/1959
D. Rajaram Rao		Dominical	Vocal	21/9/2016	25/3/2025	Acuerdo Junta General de Accionistas	4/3/1971
D. Javier de Jaime Guijarro		Dominical	Vocal	25/3/2025	25/3/2025	Acuerdo Junta General de Accionistas	26/11/1964
D. Claudi Santiago Ponsa		Independiente	Vocal	27/6/2018	28/3/2023	Acuerdo Junta General de Accionistas	20/9/1956
D. Pedro Sainz de Baranda		Independiente	Vocal	27/6/2018	28/3/2023	Acuerdo Junta General de Accionistas	23/3/1963
Dña. Lucy Chadwick		Dominical	Vocal	16/3/2020	25/3/2025	Acuerdo Junta General de Accionistas	2/11/1967
D. José Antonio Torre de Silva López de Letona		Dominical	Vocal	28/3/2023	28/3/2023	Acuerdo Junta General de Accionistas	23/10/1971
Dña. María Isabel Gabarró Miquel		Dominical	Vocal	25/3/2025	25/3/2025	Acuerdo Junta General de Accionistas	23/1/1954
Dña. Marta Martínez Alonso		Dominical	Vocal	25/3/2025	25/3/2025	Acuerdo Junta General de Accionistas	26/1/1966
D. Martín Catchpole		Dominical	Vocal	25/3/2025	25/3/2025	Acuerdo Junta General de Accionistas	18/12/1975
D. Nicolás Villén Jiménez		Dominical	Vocal	25/3/2025	25/3/2025	Acuerdo Junta General de Accionistas	19/11/1949

Número Total de consejeros**15**

Indique los ceses que ya sean por dimisión o por acuerdo de la junta general, se hayan producido en el consejo de administración durante el periodo sujeto a información:

Nombre o denominación social del consejero	Categoría del consejero en el momento de cese	Fecha del último nombramiento	Fecha de baja	Comisiones especializadas en las que era miembro	Indique si la baja se ha producido antes del fin del mandato
Enrique Alcántara García Irazoqui	Dominical	15-03-2022	29-04-2025	CNR	SI

Causa del cese, cuando se haya producido antes del término del mandato y otras observaciones; información sobre si el consejero ha remitido una carta al resto de miembros del consejo y, en el caso de ceses de consejeros no ejecutivos, explicación o parecer del consejero que ha sido cesado por la junta general

El Sr. Alcántara instruyó al Secretario del Consejo para que, si no pudiera conectarse a la reunión del Consejo celebrada el 29 de abril, comunicara en su nombre que renunciaba a su condición de consejero si el Consejo autorizaba al Sr. Reynés a aceptar la condición de consejero no ejecutivo en Critería Caixa S.A.U., constanding literalmente su manifestación completa en el acta del Consejo de ese día.

C.1.3. Complete los siguientes cuadros sobre los miembros del consejo y su distinta categoría:**CONSEJEROS EJECUTIVOS**

Nombre o denominación del consejero	Cargo en el organigrama de la sociedad	Perfil
D. Francisco Reynés Massanet	Presidente Ejecutivo	Perfil ingeniero y empresarial internacional: Ingeniero Industrial, especialidad mecánica, por la Universidad Politécnica de Barcelona, y MBA por el IESE, ha cursado también programas de Alta Dirección en Estados Unidos y Alemania
Número total de consejeros ejecutivos		1
% total del consejo		6,67%

CONSEJEROS EXTERNOS DOMINICALES

Nombre o denominación del consejero	Nombre o denominación del accionista significativo a quien representa o que ha propuesto su nombramiento	Perfil
Dña. Isabel Estapé Tous	CRITERIA CAIXA S.A.U	Perfil jurídico, económico y empresarial: Licenciada en Ciencias Económicas y Empresariales. Notaria. Consejera de Critería Caixa y Patrona de la Fundación "la Caixa". Es además académica de número de la Real Academia de Ciencias Económicas y Financieras
Dña. María Isabel Gabarró Miquel	CRITERIA CAIXA S.A.U	Perfil jurídico y empresarial. Licenciada en derecho por la Universidad de Barcelona, ha sido Consejera de importantes entidades del sector financiero, de la energía, de infraestructuras telecomunicaciones, e inmobiliario. Notaria. Consejera de Critería Caixa y Patrona de la Fundación "la Caixa"
D. Ramón Adell Ramón	CRITERIA CAIXA S.A.U	Perfil experto en el área financiera y contable: Doctor en Ciencias Económicas y Empresariales. Abogado. Catedrático de Economía Financiera y Contabilidad. Es académico correspondiente de la Real Academia de Ciencias Económicas y Financieras de España y Miembro de Honor del Consejo Superior Europeo de Doctores y Doctores Honoris Causa.
D. Rajaram Rao	GIP III Canary 1 S.à r.l.	Perfil IT, económico, empresarial e internacional: Ingeniero Electrónico y de Telecomunicaciones cualificado. También tiene un MBA de la Universidad de Delhi y un Master en Finanzas de la London Business School.
Dña. Lucy Chadwick	GIP III Canary 1 S.à r.l.	Perfil económico, empresarial e internacional: Es miembro de la alta dirección de GIP y responsable global de ESG. Ha sido Directora General del Ministerio de Transportes del Reino Unido y ejecutiva en Accenture.
D. Martín Catchpole	GIP III Canary 1 S.à r.l.	Perfil económico, empresarial e internacional: licenciado en Economía Empresarial por la Universidad de Exeter
D. Javier de Jaime Guijarro	Rioja Adquisitions Sarl, S.L.U	Perfil económico, empresarial e internacional. Licenciado en derecho por la Universidad de Comillas (ICADE) y MBA por la Universidad de Houston
D. José Antonio Torre de Silva López de Letona	Rioja Acquisitions S.à.r.l.	Perfil económico, empresarial. e internacional. Licenciado en Ingeniería Industrial por la Escuela Técnica Superior la Universidad Pontificia de Comillas (ICA) y MBA por la Universidad de Navarra (IESE)
Dña. Marta Martínez Alonso	Rioja Acquisitions S.à.r.l.	Perfil IT, e internacional. Licenciado en Ciencias Matemáticas por la Universidad Complutense de Madrid. Ha cursado también programa de Alta Dirección en el IESE
D. Jaime Siles Fernández-Palacios	Global InfraCo O (2) S.à. r.l.	Perfil económico y empresarial. Ingeniero de Caminos, Canales y Puertos por la Universidad Politécnica de Valencia. y Executive MBA en el Collège des Ingénieurs de París
D. Nicolás Villén Jiménez	Global InfraCo O (2) S.à. r.l.	Perfil económico y empresarial. Es ingeniero industrial por la Universidad Politécnica de Madrid y MBA por Columbia University y Master of Science en Ingeniería eléctrica por la Universidad de Florida
Número total de consejeros dominicales		11
% total del consejo		73,33 %

OBSERVACIONES

Representan a accionistas que suman 71,73% del capital social

CONSEJEROS EXTERNOS INDEPENDIENTES

Nombre o denominación del consejero	Perfil
D. Claudi Santiago Ponsa	Perfil Industrial, empresarial e internacional, sector energético. Ha sido Presidente/CEO de GE Oil&Gas. Licenciado en Ingeniería Informática (UAB). International Executive Program (INSEAD). Executive International Business (Georgetown).
D. Pedro Sainz de Baranda Riva	Perfil ingeniero y empresarial internacional; mercado de capitales: Ingeniero de Minas por la Universidad de Oviedo, Phd en Ingeniería, Rutgers University of New Jersey y MBA por la Sloan School of Management de Massachusetts, Institute of Technology (MIT). Ha sido Presidente Ejecutivo de Otis Elevator Company
Dña. Helena Herrero Starkie	Perfil IT e ID+i y empresarial internacional: Licenciada en Ciencias Químicas. Es Presidenta y Consejera Delegada de Hewlett Packard (HP) para España y Portugal.
Número total de consejeros independientes	3
% total del consejo	20 %

OBSERVACIONES

El porcentaje de capital social que no está representado por consejeros dominicales es del 27,07%

Indique si algún consejero calificado como independiente percibe de la sociedad, o de su mismo grupo, cualquier cantidad o beneficio por un concepto distinto de la remuneración de consejero, o mantiene o ha mantenido, durante el último ejercicio, una relación de negocios con la sociedad o con cualquier sociedad de su grupo, ya sea en nombre propio o como accionista significativo, consejero o alto directivo de una entidad que mantenga o hubiera mantenido dicha relación.

En su caso, se incluirá una declaración motivada del consejo sobre las razones por las que considera que dicho consejero puede desempeñar sus funciones en calidad de consejero independiente.

No aplica.

OTROS CONSEJEROS EXTERNOS

Se identificará a los otros consejeros externos y se detallarán los motivos por lo que no se puedan considerar dominicales o independientes y sus vínculos, ya sea con la sociedad, sus directivos o sus accionistas:

No aplica.

Indique las variaciones que, en su caso, se hayan producido durante el periodo en la categoría de cada consejero:

No aplica.

C.1.4. Complete el siguiente cuadro con la información relativa al número de consejeras al cierre de los últimos 4 ejercicios, así como la categoría de tales consejeras:

	Número de consejeras				% sobre el total de consejeros de cada categoría			
	Ejercicio t	Ejercicio t-1	Ejercicio t-2	Ejercicio t-3	Ejercicio t	Ejercicio t-1	Ejercicio t-2	Ejercicio t-3
Ejecutivas	0	0	0	0	0	0	0	0
Dominicales	4	2	2	2	36 %	25 %	25 %	0,25
Independientes	1	1	1	1	33%	33%	33%	33%
Otras Externas	0	0	0	0	0	0	0	0
Total:	5	3	3	3	33%	25%	25%	25%

▼ **Políticas de género en el Consejo de Administración**



C.1.5. Indique si la sociedad cuenta con políticas de diversidad en relación con el consejo de administración de la empresa por lo que respecta a cuestiones como, por ejemplo, la edad, el género, la discapacidad, o la formación y experiencia profesionales. Las entidades pequeñas y medianas, de acuerdo con la definición contenida en la Ley de Auditoría de Cuentas, tendrán que informar como mínimo, de la política que tengan establecida en relación con la diversidad de género.

Sí No Políticas parciales

En caso afirmativo, describa estas políticas de diversidad, sus objetivos, las medidas y la forma en que se ha aplicado y sus resultados en el ejercicio, también se deberán indicar las medidas concretas adoptadas por el consejo de administración y la comisión de nombramientos y retribuciones para conseguir una presencia equilibrada y diversa de consejeros.

En caso de que la sociedad no aplique una política de diversidad, explique las razones por las cuales no lo hace

Descripción de las políticas, objetivos, medidas y forma en que se han aplicado, así como los resultados obtenidos

La política de selección de consejeros de Naturgy incluye directrices encaminadas a seleccionar candidatos cuyo nombramiento favorezca la diversidad profesional, de conocimientos y de género en el seno del Consejo de Administración. En todo caso, dicha política se aplica con pleno respeto al derecho de representación proporcional legalmente reconocido a los accionistas.

En concreto dicha política establece que la Comisión de Nombramientos Retribuciones y Gobierno Corporativo velará por que los procedimientos de selección no adolezcan de sesgos implícitos que puedan implicar discriminación alguna, no pudiendo excluirse a ningún candidato por razón de su ideología, religión o creencias, su pertenencia a una etnia, raza o nación, su sexo, orientación sexual, situación familiar, enfermedad o discapacidad., y se buscará deliberadamente e incluirá entre los potenciales candidatos a mujeres que reúnan el perfil profesional buscado, procurando que, a medida que se vayan produciendo vacantes en el Consejo o se vayan cumpliendo los plazos de los mandatos de los Consejeros el número de Consejeras represente, al menos, el 30% del total de miembros del Consejo de Administración.

Durante el ejercicio 2025 ha sido necesario la aplicación de la Política de Selección de Consejeros al haberse generado cuatro vacantes como consecuencia del acuerdo adoptado por la Junta General de accionistas por el que eleva a 16 el número máximo de miembros del consejo de administración y se fija en 16 el número de consejeros. De las 4 vacantes que se han producido, 2 de ellas han sido cubiertas por consejeros del sexo menos representado.

C.1.6. Explique las medidas que, en su caso, hubiese convenido la comisión de nombramientos para que los procedimientos de selección no adolezcan de sesgos implícitos que obstaculicen la selección de consejeras, y que la compañía busque deliberadamente e incluya entre los potenciales candidatos, mujeres que reúnan el perfil profesional buscado y que permita alcanzar una presencia equilibrada de mujeres y hombres. Indique también si entre estas medidas está la de fomentar que la compañía cuente con un número significativo de altas directivas:

Explicación de las medidas

La Comisión de Nombramientos, Retribuciones y Gobierno Corporativo tiene encomendada la misión de revisar las aptitudes necesarias en los candidatos que deban cubrir cada vacante, el cumplimiento de los requisitos exigidos para cada categoría de Consejeros y el proceso de incorporación de los nuevos miembros, elevando al Consejo los oportunos informes o las propuestas cuando proceda. En la cobertura de nuevas vacantes se vela para que la selección no adolezca de sesgos implícitos que obstaculicen la propuesta de Consejeras, valorándose especialmente, en las mismas condiciones entre los potenciales candidatos, las mujeres que reúnan el perfil buscado.

La Política de Selección de Consejeros, cuya última modificación fue aprobada por el Consejo de Administración en febrero de 2022, incorpora una matriz de competencias que refleja las necesidades de la Compañía respecto a las competencias, conocimientos y experiencia requeridos en el Consejo y establece que dicha matriz debe ser utilizada en los procesos de selección de Consejeros

Adicionalmente dicha política contempla expresamente la implementación por la Sociedad de medidas que fomenten la designación de un número significativo de altas directivas. Estas medidas van encaminadas a potenciar el rol profesional de las mujeres en Naturgy, su visibilidad y networking, avanzando hacia la paridad de género en los diferentes niveles de la compañía a través de acciones de formación específicas, programas de desarrollo de carrera e impulso al liderazgo diverso, así como la priorización de este colectivo en planes de movilidad interna, evoluciones organizativas y planes de sucesión. Asimismo, la compañía mantiene un compromiso con el balance generacional a través de programas de contratación y desarrollo de jóvenes profesionales y de programas de desarrollo de talento intergeneracional.

Cuando a pesar de las medidas que, en su caso, se hayan adoptado, sea escaso o nulo el número de consejeras, explique los motivos que lo justifiquen:

Explicación de los motivos

No aplica

C.1.7. Explique las conclusiones de la comisión de nombramientos sobre la verificación del cumplimiento de la política dirigida a favorecer una composición apropiada del consejo de administración.

La Comisión de Nombramientos, Retribuciones y Gobierno Corporativo ha verificado que la Política de selección de Consejeros ha sido cumplida en lo que se refiere a la provisión de las vacantes existentes en el Consejo, todo ello en el marco de la estructura accionarial de la Compañía, que impone el respeto al derecho reconocido pro la ley de sociedades de capital de representación proporcional de los accionistas. Las recomendaciones de buen gobierno corporativo deben ajustarse a este condicionante de carácter imperativo. La Comisión ha constatado que en los procesos de selección de consejeros se ha tenido en consideración el equilibrio de criterios tales como: i) conocimientos, ii) competencias, iii) diversidad y iv) experiencia.

C.1.8. Explique, en su caso, las razones por las cuales se han nombrado consejeros dominicales a instancia de accionistas cuya participación accionarial es inferior al 3% del capital:

No aplica.

Indique si no se han atendido peticiones formales de presencia en el consejo procedentes de accionistas cuya participación accionarial es igual o superior a la de otros a cuya instancia se hubieran designado consejeros dominicales. En su caso, explique las razones por las que no se hayan atendido:

Sí No

C.1.9. Indique, en el caso de que existan, los poderes y las facultades delegadas por el consejo de administración en consejeros o en comisiones del consejo:

Nombre o denominación social del consejero o comisión	Breve descripción
D. Francisco Reynes Massanet	Tiene delegadas amplias facultades de representación y administración acordes con las características y necesidades del cargo de Presidente Ejecutivo.

C.1.10. Identifique, en su caso, a los miembros del consejo que asuman cargos de administradores, representantes de administradores o directivos en otras sociedades que formen parte del grupo de la sociedad cotizada:

No aplica.

C.1.11. Detalle los cargos de consejero, administrador o director, o representante de los mismos, que desempeñen los consejeros o representantes de consejeros miembros del consejo de administración de la sociedad en otras entidades, se traten o no de sociedades cotizadas:

Identificación del consejero o representante	Denominación social de la entidad cotizada o no	Cargo
D. Francisco Reynés Massanet	CriteriaCaixa S.A.U.	Consejero
	ABREYGI S.L.	Administrador
D. Ramón Adell Ramón	Edificio Rostower Socimi, S.A.U.	Consejero
	BBVA ALLIANZ SEGUROS Y REASEGUROS, S.A	Consejero
D. Pedro Sainz de Baranda Riva	Gestamp Automoción, S.A.	Consejero
	TK Elevator GmbH	Consejero
	Sainberg Investments, S.L.	Consejero
	Scalpers Fashion, S.L.	Consejero
	Acerinox S.A	Consejero
	Pedro Duro S.L.	Administrador
	Inversores de Tornón	Administrador
	Dña. Lucy Chadwick	Edinburgh Airport Limited
Dña. Lucy Chadwick	Gatwick Airport Limited	Consejera
	Ivy Holdco Limited	Consejera
	Gatwick Finance Limited	Consejera
	Ivy Super Holdco Limited	Consejera
	Ivy Bidco Limited	Consejera
	Ivy Property Limited	Consejera
	Dña. Isabel Estapé Tous	CriteriaCaixa S.A.U.
Triana 88 SL		Administradora solidaria
Dña. Helena Herrero Starkie	HP Printing and Computing Solutions, S.L.U.	Presidenta y Consejera Delegada
	Mutua Madrileña	Consejera
D. Rajaram Rao	Global Infrastructure Partners	Presidente y COO
	Asia Society	Consejero
	SEO	Consejero
	Vena Energy	Consejero
	London Business School	Consejero
D. Javier de Jaime Guijarro	CVC Investment Advisory Services S.L.	Presidente Consejo
	Universidad Privada de Madrid, S.A.	Representante del Consejero Theatre Directorship Service Alpha, S.à.r.l.
	Guadarrama Proyectos Educativos, S.L.	Representante del Consejero Theatre Directorship Services Alpha S.à r.l.
	LaLiga Group International, S.L.	En representación de Theatre Directorship Services Alpha S.à r.l.
D. Claudi Santiago Ponsa	FINAVES, IESE Business School (Barcelona)	Consejero
D. José Antonio Torre de Silva López de Letona	CVC Investment Advisory Services S.L	Consejero
	Exolum Corporación , S.A.	Consejero
	Sigurd Europe S.L.	Administrador
	Monbake Grupo Empresarial S.A.U	Consejero
	Colegio Alegria S.L.	Presidente
D. Jaime Siles Fernández Palacios	IFM INVESTORS (UK) LTD	Executive Director
	Global Infraco SP Neum S.L.U.	Administrador Mancomunado
	Kestros Mersin Services S.L.U.	Administrador Mancomunado
	Meander Mersin Services S.L.U.	Administrador Mancomunado

Identificación del consejero o representante	Denominación social de la entidad cotizada o no	Cargo
	Air Rail SL	Consejero
	Sarus Mersin Services S.L.U.	Administrador Mancomunado
	FCC Aqualia S.A.	Consejero
	Brownwood Holding Iberia S.L.	Administrador Unico
D. Martin Catchpole	ScotiaGasNetworks Ltd, SouthernGas Network plc & Scotland Gas Network plc	Consejero
	Eni CCUS Holding Ltd	Consejero
	Skyborn Renewables GmbH	Consejero
Dña. María Isabel Gabarró Miquel	CriteriaCaixa S.A.U.	Consejera
	Fundación "la Caixa"	Patrona
D. Nicolás Villén Jiménez	FCC Aqualia	Consejero
Dña. Marta Martínez Alonso	Acerinox S.A	Consejero
	Tendam Retail S.A	Representante del Consejero Theatre Directorship Service Alpha, S.à.r.l.
	Universidad Privada de Madrid, S.A.	Representante del Consejero Theatre Directorship Service Alpha, S.à.r.l.

Indique, en su caso, las demás actividades retribuidas de los consejeros o representantes de los consejeros, cualquiera que sea su naturaleza, distinta de las señaladas en el cuadro anterior.

Identificación del consejero o representante	Demás actividades retribuidas
D. Pedro Sainz de Baranda Riva	Consejo Asesor, Banco de Sabadell S.A.
D. Ramón Adell Ramón	Actividad profesional como Abogado
D. José Antonio Torre de Silva López de Letona	Empleado CVC Investment Advisory Services S.L
Dña. Lucy Chadwick	Socia Global Infrastructure Management LLP
D. Rajaram Rao	Socio Global Infrastructure Management LLP
Dña. Isabel Estapé Tous	Actividad profesional como Notaria
D. Claudi Santiago Ponsa	Actividad de consultoría
D. Martin Catchpole	Socio Global Infrastructure Management LLP
Dña. Marta Martínez Alonso	Empleado CVC Investment Advisory Services S.L
D. Jaime Siles Fernández Palacios	Miembro del Consejo Académico de Analistas Financieros Internacionales (AFI)
D. Nicolás Villén Jiménez	Asesor externo IFM INVESTORS GLOBAL INFRASTRUCTURE FUND

C.1.12. Indique y, en su caso explique, si la sociedad ha establecido reglas sobre el número máximo de consejos de sociedades de los que puedan formar parte sus consejeros identificando en su caso dónde se regula:

Sí No

Explicación de las reglas e identificación del documento dónde se regula

El Reglamento de Organización y Funcionamiento del Consejo de Administración establece en su artículo 11.2 que Los Consejeros quedan obligados por virtud de su cargo, en particular, a:

“No pertenecer a más de cinco Consejos de Administración de otras sociedades mercantiles cotizadas. Por razones debidamente justificadas, el Consejo podrá dispensar al Consejero de esta obligación”

C.1.13. Indique los importes de los conceptos relativos a la remuneración global del consejo de administración siguientes:

Remuneración devengada en el ejercicio a favor del consejo de administración (miles de euros)	3544
Importe de los fondos acumulados por los consejeros actuales por sistemas de ahorro a largo plazo con derechos económicos consolidados (miles de euros) (*)	22.803
Importe de los fondos acumulados por los consejeros actuales por sistemas de ahorro a largo plazo con derechos económicos no consolidados (miles de euros)	3070
Importe de los fondos acumulados por los consejeros antiguos por sistemas de ahorro a largo plazo (miles de euros)	0

OBSERVACIONES

(*) incluye el importe correspondiente a la retribución variable de los ejercicios 2018, a 2025, ambos incluidos, que se liquidan como aportación al Plan de Previsión Social del que es beneficiario el Presidente ejecutivo.

C.1.14. Identifique a los miembros de la alta dirección que no sean a su vez consejeros ejecutivos, e indique la remuneración total devengada a su favor durante el ejercicio:

Nombre o denominación social	Cargo/s
D. Carlos Francisco Vecino Montalvo	Director Comercialización
D. Pedro Larrea Paguaga	Director de Redes
D. Jorge Barredo Lopez	Director Generación Renovable
D. Enrique Tapia Lopez	Director Personas y Recursos
D. Rafael Blesa Martinez	Director Tecnología y Sistemas
D. Manuel García Cobaleda	Secretario General y del Consejo
D. Jordi García Tabernero	Director Asuntos Públicos y Sostenibilidad
D. Steven Douglas Fernández Fernández	Director Mercados Financieros y Desarrollo Corporativo
D. Jon Ganuza Fernández de Arroyabe	Director Aprovisionamientos y Mercados Mayoristas
D. José Luis Gil Sánchez	Director Gases Renovables
Dña. Eva Fernández Roselló	Directora Auditoría Interna
Dña. Nuria Rodríguez Peinado	Directora Medioambiente y Responsabilidad Social
Dña. Rita Ruiz de Alda Iparraquirre	Directora Planificación y Control de Gestión
D. Victor Manuel Marquez Moya	Director Comunicación Externa
D. Gabriel Alejandro Deseff Rodríguez	Director Consolidación y Administración
Dña. María Isabel González Alfaro	Compliance Officer

Número de mujeres en la alta dirección	4
Porcentaje sobre el total de miembros de la alta dirección	25 %
Remuneración total alta dirección (en miles de euros)	15.409 €

OBSERVACIONES

Se han enumerado los directores con responsabilidad ejecutiva que tienen dependencia directa del Presidente ejecutivo, o del Consejo de Administración.

▼ Alta Dirección

 16 Número de miembros de la alta dirección	 15,4 M€ Remuneración total de la Alta Dirección	 25% Porcentaje actual de mujeres en Alta Dirección
--	---	--

C.1.15. Indique si se ha producido durante el ejercicio alguna modificación en el reglamento del consejo:

Sí No

Descripción modificaciones

Con el objetivo de mejorar el cumplimiento de las recomendaciones de Gobierno Corporativo de la CNMV, en la reunión del Consejo de Administración de 28 de octubre de 2025 se acordó la modificación del artículo 20 del Reglamento del Consejo, atribuyendo al Consejero Coordinador las competencias establecidas literalmente en, la recomendación 34

C.1.16. Indique los procedimientos de selección, nombramiento, reelección, y remoción de los consejeros. Detalle los órganos competentes, los trámites a seguir y los criterios a emplear en cada uno de los procedimientos.

Los procedimientos de nombramiento, reelección, evaluación y remoción de los Consejeros están regulados en el artículo 7 de los Estatutos Sociales y en los artículos 9 y 10 del Reglamento de organización y funcionamiento del Consejo de Administración y sus comisiones, complementados con las disposiciones del art. 529 decies LSC.

1) Nombramiento y reelección:

Es competencia de la Junta General el nombramiento de los Consejeros y la determinación de su número, dentro de los límites fijados por el artículo 7 de los Estatutos Sociales.

Si durante el plazo para el que fueron nombrados los Consejeros se produjeran vacantes, el Consejo podrá designar por el sistema de cooptación las personas que hayan de ocuparlas hasta que se reúna la primera Junta General de accionistas.

No se requiere la cualidad de accionista para ser nombrado Consejero.

No podrán ser propuestos, designados o calificados como Consejeros Independientes quienes se encuentren en alguna de las situaciones que conforme a la legislación vigente impiden dicha caracterización.

El nombramiento habrá de recaer en personas que, además de cumplir los requisitos legales y estatutarios que el cargo exige, gocen de reconocido prestigio y posean los conocimientos y experiencia profesionales adecuados al ejercicio de sus funciones.

El nombramiento y reelección de Consejeros está sujeto a un procedimiento formal y transparente, y las propuestas que someta el Consejo de Administración a la consideración de la Junta General y las decisiones de nombramiento que adopte dicho órgano en virtud de las facultades de cooptación que tiene legalmente atribuidas deberán estar precedidas de una propuesta de la Comisión de Nombramientos y Retribuciones en

el caso de Consejeros Independientes o de un informe para el resto de Consejeros. Cuando el Consejo se aparte de las recomendaciones de dicha Comisión habrá de motivar y dejar constancia en acta de sus razones.

Adicionalmente, el Consejo de Administración, a propuesta de la Comisión de Nombramientos y Retribuciones y en línea con las recomendaciones de la Guía de la CNMV de Comisiones de Nombramientos y Retribuciones, aprobó en octubre de 2019 una matriz de competencias, para lo que se contó con la ayuda de experto independiente. La Política de selección de Consejeros vigente, cuya última modificación fue aprobada en por el Consejo de Administración de Naturgy en febrero de 2022 incorpora la exigencia de elaboración y toma en consideración de esta matriz de competencias en todos los procesos de selección de Consejeros

2. Reelección:

Los Consejeros ejercerán su cargo durante el plazo de cuatro años, pudiendo ser reelegidos (los elegidos).

Los Consejeros Independientes no permanecerán en su cargo como tales por un periodo superior a doce años.

3. Cese o remoción:

Los Consejeros cesarán en su cargo por el transcurso del período para el que fueron nombrados, salvo reelección y cuando lo decida la Junta General en uso de las atribuciones que ostenta. Asimismo, cesarán en los demás supuestos en que así proceda de acuerdo con la Ley, los Estatutos y el Reglamento del Consejo de Administración.

Los Consejeros deberán poner su cargo a disposición del Consejo de Administración y formalizar, si éste lo considera conveniente, la correspondiente dimisión en los casos siguientes:

- a) Cuando los Consejeros Ejecutivos cesen en las funciones ejecutivas.
- b) Cuando se vean incursos en alguno de los supuestos de incompatibilidad o prohibición previstos en las leyes, Estatutos Sociales o en este Reglamento.
- c) Cuando infrinjan gravemente sus obligaciones como Consejeros, poniendo en riesgo los intereses de la Sociedad.
- d) Cuando concurren en ellos circunstancias que puedan afectar al crédito o reputación de la Sociedad o, de cualquier otra manera, poner en riesgo los intereses de esta
- e) Cuando desaparezca la causa por la que fueron nombrados como Consejeros Independientes, Ejecutivos o Dominicales.

los procesos de cobertura de vacantes o reelección de consejeros desde entonces

En este mismo sentido, el Consejo de Administración aprobó el 24 de noviembre de 2020 una nueva modificación a la política de Selección de Consejeros para recoger expresamente el compromiso de la Sociedad con la diversidad de género, previendo la implementación por la Sociedad de medidas que fomenten la designación de un número significativo de altas directivas

Posteriormente en sesión de febrero de 2022 el Consejo modificó de nuevo la Política de Selección de Consejeros, para prever expresamente que en el proceso de selección no podrá “excluirse a ningún candidato por razón de su ideología, religión o creencias, su pertenencia a una etnia, raza o nación, su sexo, orientación sexual, situación familiar, enfermedad o discapacidad., y se buscará deliberadamente e incluirá entre los potenciales candidatos a mujeres que reúnan el perfil profesional buscado, procurando que, a medida que se vayan produciendo vacantes en el Consejo o se vayan cumpliendo los plazos de los mandatos de los Consejeros el número de Consejeras represente, al menos, el 30% del total de miembros del Consejo de Administración”.

En todo caso, el Consejo de Administración presta especial atención a las cuestiones de diversidad y no sólo diversidad de género, en el marco del pleno respeto al derecho de los accionistas reconocido por la Ley de representación proporcional. Es por ello que en febrero de 2020 se introdujo una modificación en la política de selección de consejeros para incorporar una matriz de competencias que ha sido utilizada en todos

C.1.17. Explique en qué medida la evaluación anual del consejo ha dado lugar a cambios importantes en su organización interna y sobre los procedimientos aplicables a sus actividades:

Descripción modificaciones

En 2023 se llevó a cabo un proceso de evaluación del Consejo por un consultor externo en el que se concluyó que el Consejo de administración cumplía las exigencias o propias de un órgano de administración, ordenado, responsable y avanzado. En 2025 se ha llevado a cabo un proceso interno de autoevaluación del Consejo que ha permitido apreciar la evolución positiva en las observaciones de mejora formuladas por los consejeros en la evaluación llevada a cabo en 2023

Describe el proceso de evaluación y las áreas evaluadas que ha realizado el consejo de administración auxiliado por un consultor externo, respecto del funcionamiento y la composición de sus comisiones, y cualquier otra área o aspecto que haya sido objeto de evaluación.

Descripción proceso evaluación y áreas evaluadas

En el ejercicio 2025, el proceso de evaluación del Consejo de Administración y de sus Comisiones se ha llevado a cabo de forma interna.

En el marco de este proceso de autoevaluación, los consejeros han cumplimentado una serie de cuestionarios relativos al funcionamiento del Consejo y sus Comisiones en los que se les solicitaba su valoración sobre cuestiones relacionadas con la estructura del consejo y su funcionamiento, sobre su labor en la supervisión de los aspectos como Auditoría interna, Compliance, riesgos, la evaluación del desempeño del Presidente del Consejo de Administración de los Presidentes de cada una de las Comisiones, del Consejero Independiente Coordinador y del Secretario del Consejo o el proceso de adopción de decisiones y, en particular el proceso de elaboración del plan estratégico.

La autoevaluación de cada una de las materias identificadas se ha abordado a través de una serie de preguntas críticas en los cuestionarios remitidos.

Tras examinar el informe de autoevaluación en su sesión del 10 de febrero de 2026, la Comisión de Nombramientos, Retribuciones y Gobierno Corporativo, ha propuesto al Consejo la implementación a lo largo de 2026 de diversas mejoras, principalmente en lo relativo al plan de formación de los Consejeros, al cumplimiento de los requisitos de diversidad recogidos en la Ley Orgánica 2/2024, de 1 de agosto, de representación paritaria y presencia equilibrada de mujeres y hombres y a la creación de una Comisión de visión estratégica, junto con el adelanto en un año de la renovación del mandato del Presidente ejecutivo que actualmente vencía antes de la finalización del Plan estratégico vigente.

C.1.18. Desglose, en aquellos ejercicios en los que la evaluación haya sido auxiliada por un consultor externo, las relaciones de negocio que el consultor o cualquier sociedad de su grupo mantengan con la sociedad o cualquier sociedad de su grupo.

N/A

C.1.19. Indique los supuestos en los que están obligados a dimitir los consejeros.

Los Consejeros cesarán en su cargo por el transcurso del período para el que fueron nombrados, salvo reelección y cuando lo decida la Junta General en uso de las atribuciones que ostenta. Asimismo, cesarán en los demás supuestos en que así proceda de acuerdo con la Ley, los Estatutos y el Reglamento del Consejo de Administración.

Los Consejeros deberán poner su cargo a disposición del Consejo de Administración y formalizar, si éste lo considera conveniente, la correspondiente dimisión en los casos siguientes:

- a) Cuando los Consejeros Ejecutivos cesen en las funciones ejecutivas.
- b) Cuando se vean incursos en alguno de los supuestos de incompatibilidad o prohibición previstos en las leyes, Estatutos Sociales o en este Reglamento.
- c) Cuando infrinjan gravemente sus obligaciones como Consejeros, poniendo en riesgo los intereses de la Sociedad.
- d) Cuando concurren en ellos circunstancias que puedan afectar al crédito o reputación de la Sociedad o, de cualquier otra manera, poner en riesgo los intereses de esta
- e) Cuando desaparezca la causa por la que fueron nombrados como Consejeros Independientes, Ejecutivos o Dominicales.

C.1.20. ¿Se exigen mayorías reforzadas, distintas de las legales, en algún tipo de decisión?

Sí

No

En su caso, describa las diferencias.

El artículo 7.4 del Reglamento del Consejo de Administración indica lo siguiente:

“4.- Los acuerdos deberán adoptarse con el voto de la mayoría absoluta de los Consejeros que concurren, presentes o representados, salvo que la Ley, los Estatutos o el presente Reglamento establezcan una mayoría reforzada.

Con carácter especial, se requerirá el voto favorable de más de dos tercios de los consejeros concurrentes, presentes o representados, para la válida adopción de acuerdos sobre las siguientes materias reservadas al pleno del Consejo y, por consiguiente, indelegables:

- a) La adquisición o enajenación de activos pertenecientes a la Sociedad (con independencia de los medios jurídicos que se utilicen a tal efecto y, en particular, aunque se realicen mediante operaciones de fusión, escisión u otros de sociedades dependientes) por importe superior a 500.000.000 euros, salvo que su aprobación corresponda a la Junta General o se realicen en ejecución del presupuesto o plan estratégico o de negocio de la Sociedad.
- b) La aprobación del presupuesto y el plan estratégico o de negocio de la Sociedad.
- c) La modificación de la política de distribución de dividendos y la aprobación de una nueva.
- d) La suscripción, modificación, renovación, no renovación o terminación por la Sociedad de contratos de financiación o refinanciación por un importe superior a 500.000.000 euros.
- e) La suscripción, modificación, renovación, no renovación o terminación por la Sociedad de cualquier contrato material, distinto de los previstos en el apartado d) anterior, cuyo importe exceda de 800.000.000 euros tanto en el caso de contratos de aprovisionamiento de gas como en el de otros contratos.
- f) Las modificaciones materiales en los criterios y políticas contables o fiscales de la Sociedad, salvo que se deban a modificaciones de la legislación aplicable o al cumplimiento de las directrices y criterios fijados por las autoridades competentes en la materia.
- g) La reformulación de las cuentas anuales de la Sociedad, salvo que tal reformulación se deba a una modificación legislativa o al cumplimiento de las directrices y criterios fijados por las autoridades competentes en la materia.
- h) La realización de inversiones de capital (capex) no previstas en el presupuesto anual de la Sociedad por importe superior a 200.000.000 euros.
- i) La modificación de las materias de los apartados a) a i) o la modificación de la mayoría reforzada de voto prevista para cualquiera de ellas.”

C.1.21. Explique si existen requisitos específicos, distintos de los relativos a los consejeros, para ser nombrado presidente del consejo de administración.

Sí No

C.1.22. Indique si los estatutos o el reglamento del consejo establecen algún límite a la edad de los consejeros:

Sí No

C.1.23. Indique si los estatutos o el reglamento del consejo establecen un mandato limitado u otros requisitos más estrictos adicionales a los previstos legalmente para los consejeros independientes, distinto al establecido en la normativa:

Sí No

C.1.24. Indique si los estatutos o el reglamento del consejo de administración establecen normas específicas para la delegación del voto en el consejo de administración, la forma de hacerlo y, en particular, el número máximo de delegaciones que puede tener un consejero, así como si se ha establecido alguna limitación en cuanto a las categorías en que es posible delegar, más allá de las limitaciones impuestas por la legislación. En su caso, detalle dichas normas brevemente.

El artículo 7.5 de los Estatutos Sociales establece: “Los Consejeros que no puedan asistir podrán delegar su representación en otro Consejero, con o sin instrucciones de voto, debiendo comunicarlo al Presidente o al Secretario.”

Por su parte, el artículo 7.3 del Reglamento del Consejo indica “Cada Consejero podrá conferir su representación a otro Consejero, sin que esté limitado el número de representaciones que cada uno puede ostentar para la asistencia al Consejo debiendo no obstante asistir, al menos, al 75% de las sesiones a las que sea convocado durante cada anualidad. El Consejo de Administración podrá dispensar en casos justificados de esta obligación. La representación de los Consejeros ausentes podrá conferirse por cualquier medio documental escrito, siendo válido cualquier medio electrónico dirigido a la Presidencia o a la Secretaria del Consejo antes del inicio de la sesión..”

Adicionalmente, en el Consejo de Administración, en su reunión de octubre de 2019, se acordó instar formalmente a los Consejeros a que, con carácter general, en línea con la recomendación 27 del Código de Buen Gobierno de las Sociedades Cotizadas, incluyeran instrucciones en los supuestos de delegación de voto.

C.1.25. Indique el número de reuniones que ha mantenido el consejo de administración durante el ejercicio. Asimismo, señale, en su caso, las veces que se ha reunido el consejo sin la asistencia de su presidente. En el cómputo se considerarán asistencias las representaciones realizadas con instrucciones específicas.

Número de reuniones del consejo	18
Número de reuniones del consejo sin la asistencia del presidente	0

Indíquese el número de reuniones mantenidas por el Consejero Coordinador con el resto de consejeros, sin asistencia ni representación de ningún consejero ejecutivo.

Número de reuniones	0
---------------------	---

OBSERVACIONES

Indique el número de reuniones que han mantenido en el ejercicio las distintas comisiones del consejo:

Número de reuniones de la comisión ejecutiva o delegada	0
Número de reuniones de la comisión de auditoría y control	6
Número de reuniones de la comisión de nombramientos y retribuciones	4
Número de reuniones de la comisión de nombramientos	n/a
Número de reuniones de la comisión retribuciones	n/a
Número de reuniones de la comisión de sostenibilidad	3

C.1.26. Indique el número de reuniones que ha mantenido el consejo de administración durante el ejercicio con la asistencia de todos sus miembros:

Número de reuniones con la asistencia presencial de al menos el 80% de los consejeros	18
% de asistencia presencial sobre el total de votos durante el ejercicio	97 %
Número de reuniones con la asistencia presencial, o representaciones realizadas con instrucciones específicas de todos los consejeros	14
% votos emitidos con asistencia presencial y representaciones realizadas con instrucciones específicas, sobre el total de votos durante el ejercicio	98 %

▼ Reuniones del Consejo de Administración

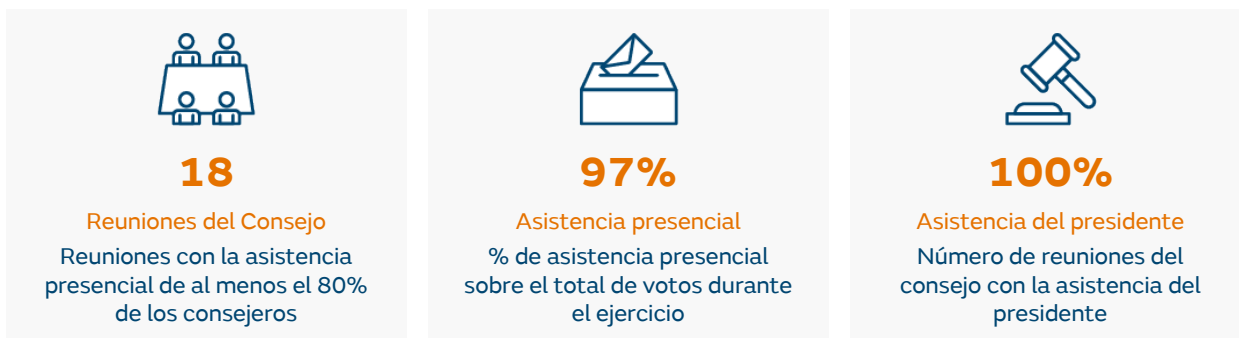

C.1.27. Indique si están previamente certificadas las cuentas anuales individuales y consolidadas que se presentan al consejo para su aprobación:

Sí No

Identifique, en su caso, a la/s persona/s que ha/han certificado las cuentas anuales individuales y consolidadas de la sociedad, para su formulación por el consejo:

Nombre	Cargo
D. Gabriel Alejandro Deseff Rodríguez	Responsable de Consolidación y Administración

C.1.28. Explique, si los hubiera, los mecanismos establecidos por el consejo de administración para evitar que las cuentas individuales y consolidadas por él formuladas se presenten en la junta general con salvedades en el informe de auditoría.

En virtud de lo establecido en el artículo 529.4 de la Ley de Sociedades de Capital, en los Estatutos Sociales y de las competencias atribuidas por el Consejo de Administración, a la Comisión de Auditoría y Control, le corresponden, entre otras, las funciones de informar a la Junta General de Accionistas sobre las cuestiones que se planteen en relación con aquellas materias que sean competencia de la Comisión y, en particular, sobre el resultado de la auditoría explicando cómo esta ha contribuido a la integridad de la información financiera y la función que la comisión ha desempeñado en ese proceso, así como supervisar el proceso de elaboración y presentación de la información financiera preceptiva y presentar recomendaciones o propuestas al órgano de administración, dirigidas a salvaguardar su integridad.

A estos efectos, la Comisión de Auditoría y Control ha supervisado el proceso de elaboración de información financiera así como del Sistema de Control Interno de la Información Financiera y se ha involucrado en un diálogo fluido con el auditor externo, desde el máximo respeto a su independencia, donde ha sido informada del Plan de auditoría, de los resultados preliminares y definitivos de sus análisis, y donde se ha velado específicamente por su independencia. En todo caso, las cuentas individuales o consolidadas de 2025 no contienen salvedades.

C.1.29. ¿El secretario del consejo tiene la condición de consejero?

Sí No

Si el secretario no tiene la condición de consejero complete el siguiente cuadro:

Nombre o denominación social del secretario	Representante
D. Manuel García Cobaleda	-

C.1.30. Indique los mecanismos concretos establecidos por la sociedad para preservar la independencia de los auditores externos, así como, si los hubiera, los mecanismos para preservar la independencia de los analistas financieros, de los bancos de inversión y de las agencias de calificación, incluyendo cómo se han implementado en la práctica las previsiones legales.

Entre las funciones legales que corresponden a la Comisión de Auditoría y Control están la de establecer las oportunas relaciones con el auditor externo para recibir información sobre aquellas cuestiones que puedan suponer amenaza para su independencia, para su examen por la comisión, y cualesquiera otras relacionadas con el proceso de desarrollo de la auditoría de cuentas, y, cuando proceda, la autorización de los servicios distintos de los prohibidos, en los términos contemplados en los artículos 5, apartado 4, y 6.2.b) del Reglamento (UE) n.º 537/2014, de 16 de abril, y en lo previsto en la sección 3.ª del capítulo IV del título I de la Ley 22/2015, de 20 de julio, de Auditoría de Cuentas, sobre el régimen de independencia, así como aquellas otras comunicaciones previstas en la legislación de auditoría de cuentas y en las normas de auditoría.

En este sentido la Comisión de Auditoría y Control tiene el criterio de que la asignación al Auditor Externo de trabajos distintos a los de auditoría sea en un porcentaje sustancialmente inferior al recomendado del 70%.

Con la finalidad de cumplir con las funciones establecidas en las letras e y f del apartado 4 del art. 529 quaterdecies de la Ley de Sociedades de Capital, la Comisión de Auditoría y Control se ocupa de supervisar las propuestas de contratación de servicios con el Auditor de Cuentas ajenas al servicio de auditoría de cuentas, para asegurar que las mismas, ni están prohibidas, ni resultan incompatibles con su labor de auditores y tampoco comprometen su independencia todo ello de acuerdo con las limitaciones establecidas en la legislación vigente y en particular en el artículo 16 de la Ley de Auditoría de Cuentas.

La Dirección de Auditoría Interna es el encargado de la coordinación con el Auditor Externo de las necesidades de contratación de servicios ajenos a los de auditoría de cuentas que sean requeridos en la Compañía y su posterior comunicación a la Comisión de Auditoría y Control a fin de obtener su autorización.

La Directora de Auditoría Interna de la Compañía presenta periódicamente a la Comisión de Auditoría y Control una información exhaustiva relativa a las contrataciones ajenas al servicio de auditoría de cuentas que sean demandadas en la Compañía, adjuntando en cada caso la carta de independencia de los auditores y la carta de justificación de la necesidad del servicio firmada por el Director correspondiente.

La Comisión de Auditoría y Control revisa la documentación proporcionada en orden a tener garantías acerca de la independencia del Auditor, verificando que no se halla en ninguna de las causas de incompatibilidad recogidas en la Ley de Auditoría de Cuentas, y que los servicios a contratar están permitidos al tratarse de servicios ajenos a la auditoría de cuentas.

En caso de urgencia en la contratación, si no hubiera prevista la celebración inmediata de una Comisión de Auditoría y Control, dicha Comisión ha habilitado un procedimiento excepcional donde es el Presidente de dicha Comisión quien recibe el informe de los servicios que es necesario contratar, junto con la documentación soporte de los mismos (carta de independencia del auditor externo y justificación del servicio firmada por el director correspondiente). Una vez analizado que no se trata de servicios prohibidos y que no comprometen la independencia del auditor de cuentas, el Presidente puede autorizar dicha contratación, si bien en todos los casos, el Presidente debe dar cuenta del uso de esta facultad a la primera reunión de la Comisión de Auditoría y Control que se celebre para su eventual ratificación.

También es función de la Comisión de Auditoría y Control emitir anualmente, con carácter previo a la emisión del informe de auditoría de cuentas, un informe en el que se expresará una opinión sobre si la independencia de los auditores de cuentas o sociedades de auditoría resulta comprometida. Para cumplir con dicha función la Comisión de Auditoría recibe anualmente de los auditores externos la declaración de su independencia en relación con la entidad o entidades vinculadas a esta directa o indirectamente, así como la información detallada e individualizada de los servicios adicionales de cualquier clase prestados y los correspondientes honorarios percibidos de estas entidades por el auditor externo o por las personas o entidades vinculados a este de acuerdo con lo dispuesto en la normativa reguladora de la actividad de auditoría de cuenta

En cuanto a los mecanismos establecidos para garantizar la independencia de los analistas financieros, de los bancos de inversión y de las agencias de calificación, señalar que el Consejo de Administración aprobó en su Sesión de 24 de noviembre de 2020 la Política de Comunicación con Accionistas, inversores y Asesores de voto. Dicha política establece como principios que fundamentan la relación de la Compañía con aquellos los de

transparencia, veracidad, completitud y claridad, inmediatez y en tiempo útil, igualdad de trato, no discriminación y simetría en la difusión, homogeneidad y simultaneidad. Esta política establece además los canales y las unidades responsables de la interlocución con los diversos agentes.

Asimismo Naturgy cuenta con un Reglamento Interno de Conducta en materias relativas a los mercados de valores y política de autocartera, que establece en su

artículo 11 que la difusión pública de la Información Privilegiada deberá hacerse tan pronto como sea posible y de forma que se permita un acceso rápido y una evaluación completa, correcta y oportuna de la información por el público. El contenido de la comunicación deberá ser veraz, claro, completo y, cuando así lo exija la naturaleza de la información, cuantificado, de manera que no induzca a confusión o engaño.

C.1.31. Indique si durante el ejercicio la Sociedad ha cambiado de auditor externo. En su caso identifique al auditor entrante y saliente:

Sí No

En el caso de que hubieran existido desacuerdos con el auditor saliente, explique el contenido de los mismos:

Sí No

C.1.32. Indique si la firma de auditoría realiza otros trabajos para la sociedad y/o su grupo distintos de los de auditoría y en ese caso declare el importe de los honorarios recibidos por dichos trabajos y el porcentaje que supone sobre los honorarios facturados a la sociedad y/o su grupo:

Sí No

	Sociedad	Grupo	Total
Importe de otros trabajos distintos de los de auditoría (miles de euros)	476	509	985
Importe trabajos distintos de los de auditoría / Importe trabajos de auditoría (en %)	38,4%	14,7%	21,0%

C.1.33. Indique si el informe de auditoría de las cuentas anuales del ejercicio anterior presenta reservas o salvedades. En su caso, indique las razones dadas por el presidente de la comisión de auditoría para explicar el contenido y alcance de dichas reservas o salvedades.

Sí No

C.1.34. Indique el número de ejercicios que la firma actual de auditoría lleva de forma ininterrumpida realizando la auditoría de las cuentas anuales de la sociedad. Asimismo, indique el porcentaje que representa el número de ejercicios auditados por la actual firma de auditoría sobre el número total de ejercicios en los que las cuentas anuales han sido auditadas:

	Individuales	Consolidadas
Número de ejercicios ininterrumpidos	5	5
Nº de ejercicios auditados por la firma actual de auditoría / Nº de ejercicios que la sociedad ha sido auditada (en %)	14,29%	14,29%

C.1.35. Indique y, en su caso detalle, si existe un procedimiento para que los consejeros puedan contar con la información necesaria para preparar las reuniones de los órganos de administración con tiempo suficiente:

Sí



No

**Detalle el procedimiento**

El artículo 6, puntos 2 y 3, del Reglamento del Consejo establece:

“2.- La convocatoria de las sesiones se realizará por el Presidente, o por el Secretario o Vicesecretario por orden del Presidente, y se efectuará por cualquiera de los medios estatutariamente previstos. La convocatoria incluirá el lugar de celebración y el orden del día de la misma y, se cursará, con una antelación mínima de 5 días a la celebración de la reunión, haciendo constar el orden del día. En caso de urgencia debidamente justificada a juicio del Presidente y así apreciada por el Consejo al inicio de la reunión, se realizará una convocatoria por teléfono, fax, correo electrónico o cualquier otro medio telemático, con un preaviso suficiente que permita a los Consejeros participar en la reunión. Con carácter previo a cada reunión, los Consejeros dispondrán de la información y documentación consideradas convenientes o relevantes sobre los temas a tratar en el Consejo. Además, a los Consejeros se les entregará el acta de la sesión anterior, haya sido o no aprobada. La facultad de establecer el orden del día de las reuniones será competencia del Presidente, ello no obstante cualquier Consejero podrá solicitar la inclusión de asuntos en el orden del día.

3.-Será válida la constitución del Consejo, sin previa convocatoria, si se hallan presentes o representados todos los Consejeros y aceptan por unanimidad la celebración del Consejo”.

El procedimiento seguido supone remitir, ordinariamente con una semana de antelación, la convocatoria de la reunión, el orden del día y toda aquella información que esté disponible y pueda resultar útil para el conocimiento de los asuntos a tratar en la sesión del Consejo. El resto de documentación se remite según va estando disponible -ordinariamente con 5 días de antelación, salvo aquella que por ejemplo por razones de urgencia no permite tal antelación. Las presentaciones identifican con claridad qué cuestiones se tratan con carácter meramente informativo y cuales requieren la adopción de una decisión.

A estos efectos, la documentación del Consejo se pone a disposición de los Consejeros a través de una plataforma electrónica, que les permite acceso permanente a la misma. Los Consejeros tienen acceso a la documentación de todos los órganos del Consejo con independencia de que sean o no miembros de alguna Comisión. Adicionalmente, se pone a disposición de los Consejeros a través de email otra información relevante para el ejercicio de sus funciones

Asimismo, los asuntos tratados por el Consejo son presentados habitualmente por los directivos responsables de las propuestas, de forma que los Consejeros puedan pedirles directamente aclaraciones, datos u opiniones en relación con los puntos tratados en la sesión y puedan apreciar directamente su capacitación para el puesto.

Finalmente, los Consejeros pueden solicitar la información adicional que estimen necesario para el ejercicio de sus funciones a través de la Secretaría del Consejo.

C.1.36. Indique y, en su caso detalle, si la sociedad ha establecido reglas que obliguen a los consejeros a informar y, en su caso, dimitir cuando se den situaciones que les afecten, relacionadas o no con su actuación en la propia sociedad que puedan perjudicar al crédito y reputación de esta:

Sí No

Explique las reglas

Conforme al artículo 11.4 del Reglamento del Consejo, el Consejero está sometido al deber de lealtad en los términos establecidos en la legislación vigente y, en particular, el epígrafe e) de dicho artículo 11.4, establece que el Consejero deberá informar a la Sociedad sobre cualquier tipo de reclamación judicial, administrativa o sobre hechos de cualquier índole en los que se encuentre implicado que, por su importancia, pudieran incidir gravemente en la reputación de la Sociedad. El Consejo examinará la cuestión y adoptará las medidas que sean aconsejables en interés de la Sociedad con la urgencia requerida.

Asimismo, el art. 10.2 del Reglamento del Consejo establece los Consejeros deberán poner su cargo a disposición del Consejo de Administración y formalizar, si este lo considera conveniente, la correspondiente dimisión en los casos siguientes:

- a) Cuando los Consejeros Ejecutivos cesen en las funciones ejecutivas.
- b) Cuando se vean incursos en alguno de los supuestos de incompatibilidad o prohibición previstos en las leyes, Estatutos Sociales o en este Reglamento.
- c) Cuando infrinjan gravemente sus obligaciones como Consejeros, poniendo en riesgo los intereses de la Sociedad.
- d) Cuando concurren en ellos circunstancias que puedan afectar al crédito o reputación de la Sociedad o, de cualquier otra manera, poner en riesgo los intereses de esta
- e) Cuando desaparezca la causa por la que fueron nombrados como Consejeros Independientes, Ejecutivos o Dominicales.

C.1.37. Indique salvo que hayan concurrido circunstancias especiales de las que se haya dejado constancia en acta, si el consejo ha sido informado o ha conocido de otro modo alguna situación que afecte a un consejero, relacionada o no con su actuación en la propia sociedad, que pueda perjudicar al crédito y reputación de ésta:

Sí No

Nombre del Consejero	Naturaleza de la situación	Observaciones
Javier de Jaime Guijarro	Procedimiento judicial	A través de publicaciones en prensa se tiene conocimiento de que el Sr. de Jaime figura como investigado en unas diligencias previas relacionadas con el tratamiento fiscal dispensado a operaciones realizadas por CVC así como el otorgado a la percepción de distintas rentas declaradas

Sí No

Decisión tomada/actuación realizada	Explicación razonada
El Consejo acordó por unanimidad que no procede la adopción de ninguna medida	Tras el análisis de la situación la CNR elevó al Consejo propuesta en la que recomienda no adoptar ninguna medida y acompaña el informe emitido por el el Secretario y se concluye que no procede ninguna actuación dado que no hay afección a la compañía y a la vista del estado inicial del procedimiento

C.1.38. Detalle los acuerdos significativos que haya celebrado la sociedad y que entren en vigor, sean modificados o concluyan en caso de cambio de control de la sociedad a raíz de una oferta pública de adquisición, y sus efectos.

La mayor parte de la deuda financiera viva incluye una cláusula relativa al cambio de control de NATURGY ENERGY GROUP, S.A. Dichas cláusulas suelen estar sujetas a condiciones adicionales, de modo que su activación depende de la simultaneidad de algunos de los siguientes eventos: la reducción importante de la calificación crediticia o rating provocada por el cambio de control, o la pérdida del grado de inversión por las agencias calificadoras; la incapacidad de cumplir las obligaciones financieras del contrato; un perjuicio material para el acreedor, o un cambio material adverso en la solvencia. Estas cláusulas suponen el reembolso de la deuda dispuesta

En concreto, los bonos emitidos, en volumen aproximado de 4.819 Millones de Euros, como es habitual en el euromercado, serían susceptibles de vencimiento anticipado siempre que ese cambio de control provocara una caída de dos o más escalones o “full notches” en al menos una de las dos calificaciones que tuviera y todas las calificaciones cayesen por debajo de “investment grade” y siempre que la Agencia Calificadora expresase que la reducción de la calificación crediticia viene motivada por el cambio de control. Asimismo, existen préstamos por un importe de aprox. 5.101 millones de Euros, una parte ligados a financiaciones a largo plazo de infraestructuras con fondos del Banco Europeo de Inversiones y otra a deuda bancaria bilateral a largo plazo, que podrían ser objeto de reembolso anticipado en caso de cambio de control. Para la activación de estas cláusulas además del evento del cambio de control se requiere una reducción del rating y cuentan con plazos especiales de reembolso de la deuda más extensos a los de los supuestos de resolución anticipada.

C.1.39. Identifique de forma individualizada, cuando se refiera a consejeros y de forma agregada en resto de casos e indique, de forma detallada, los acuerdos entre la sociedad y sus cargos de administración y dirección o empleados que dispongan indemnizaciones, cláusulas de garantía o blindaje, cuando éstos dimitan o sean despedidos de forma improcedente o si la relación contractual llega a su fin con motivo de una oferta pública de adquisición u otro tipo de operaciones.

Número de beneficiarios		13
Tipo de beneficiario	Descripción del acuerdo	
Presidente ejecutivo	<p>El contrato del Presidente establece, además, una indemnización por cese o por no renovación del cargo de Consejero por importe de dos anualidades de la suma de las siguientes retribuciones anuales: (i) retribución fija total anual, (ii) la retribución variable anual y (iii) el incentivo a largo plazo en términos anuales.</p> <p>No procederá la indemnización en caso de incumplimiento grave y culpable de sus obligaciones profesionales que ocasione un perjuicio significativo a los intereses de Naturgy. Adicionalmente y en concepto de pacto de no competencia post-contractual durante un año se establece una indemnización equivalente a una anualidad de retribución fija total.</p> <p>El contrato del Presidente ejecutivo prevé la extinción del contrato y el abono de una indemnización en caso de que perdiera sus funciones ejecutivas y continuara como Presidente no ejecutivo. En tal caso, la indemnización prevista es idéntica a la señalada en el primer párrafo de este apartado, pero reducida a la mitad, esto es, una sola anualidad.</p>	
Directivos	<p>Los contratos suscritos con 10 directivos contienen una cláusula que establece una indemnización mínima de dos anualidades de retribución fija en determinados casos de extinción de la relación, que incluyen ciertos casos de cambio de control, despido improcedente o los supuestos contemplados en los arts. 40, 41 o 50 del Estatuto de los Trabajadores. Asimismo, estos contratos contienen una cláusula que establece una compensación equivalente a una anualidad de retribución fija por no competencia post-contractual por un período de dos años.</p>	

Indique si más allá de en los supuestos previstos por la normativa estos contratos han de ser comunicados y/o aprobados por los órganos de la sociedad o de su grupo. En caso positivo, especifique los procedimientos, supuestos previstos y la naturaleza de los órganos responsables de su aprobación o de realizar la comunicación:

Órgano que autoriza las cláusulas	Consejo de administración	Junta general
	SI	NO

	SI	NO
¿Se informa a la junta general sobre las cláusulas?		X



Observaciones

En relación con las cláusulas del personal directivo, se informa a la Comisión de Nombramientos, Retribuciones y Gobierno Corporativo y al Consejo de sus términos y sus beneficiarios.

Los términos principales de los contratos de los directivos que dependen directamente del consejero ejecutivo son aprobados por el Consejo. El Consejo aprueba asimismo el contrato del Presidente ejecutivo.

C.2. Comisiones del consejo de administración

▼ Comisiones del Consejo de Administración

<div style="text-align: center;">  <p>Comisión de Auditoría y Control</p> </div> <hr/> <p>5 miembros 3 independientes (60%) 2 dominicales (40%)</p> <hr/> <ul style="list-style-type: none"> ▪ Supervisión del proceso de información financiera ▪ Control interno y gestión de riesgos ▪ Relaciones con auditor externo ▪ 4 reuniones anuales mínimas 	<div style="text-align: center;">  <p>Comisión de Nombramientos y Retribuciones y Gobierno Corporativo</p> </div> <hr/> <p>5 miembros 2 independientes (40%) 3 dominicales (60%)</p> <hr/> <ul style="list-style-type: none"> ▪ Propuestas de nombramiento de consejeros ▪ Política de remuneraciones ▪ Evaluación del desempeño ▪ Gobierno corporativo 	<div style="text-align: center;">  <p>Comisión de Sostenibilidad</p> </div> <hr/> <p>4 miembros 1 independiente (25%) 3 dominicales (75%)</p> <hr/> <ul style="list-style-type: none"> ▪ Supervisión de políticas ambientales y sociales ▪ Plan de Sostenibilidad ▪ Información no financiera ▪ 3 reuniones anuales mínimas
---	--	--

C.2.1. Detalle todas las comisiones del consejo de administración, sus miembros y la proporción de consejeros ejecutivos, dominicales, independientes y otros externos que las integran:

COMISIÓN EJECUTIVA

Observaciones

No aplica al no existir en la actualidad comisión ejecutiva.

Explique las funciones que tiene atribuidas esta comisión, distintas a las que ya hayan sido descritas en el apartado C.1.9, y describa los procedimientos y reglas de organización y funcionamiento de la misma. Para cada una de estas funciones, señale sus actuaciones más importantes durante el ejercicio y cómo ha ejercido en la práctica cada una de las funciones que tiene atribuidas, ya sea en la ley, en los estatutos sociales o en otros acuerdos societarios.

No aplica.

COMISIÓN DE AUDITORÍA

Nombre	Cargo	Categoría
D. Claudi Santiago Ponsa	Presidente	Independiente
D. Ramón Adell Ramón	Vocal	Dominical
D. Pedro Sainz de Baranda Riva	Vocal	Independiente
Dña. Helena Herrero Starkie	Vocal	Independiente
D. Jose Antonio Torre de Silva López de Letona	Vocal	Dominical
% de consejeros dominicales		40%
% de consejeros independientes		60%
% de otros externos		—%

Explique las funciones incluyendo en su caso las adicionales a las previstas legalmente, que tiene atribuidas esta comisión, describa los procedimientos y reglas de organización y funcionamiento de la misma. Para cada una de estas funciones, señale sus actuaciones más importantes durante el ejercicio y cómo ha ejercido en la práctica cada una de las funciones que tiene atribuidas ya sea en la ley o en los estatutos u otros acuerdos sociales.

a) Funciones de la Comisión de Auditoría y Control:

La Comisión tiene las competencias que le señala la Ley y las que le sean encomendadas por el Consejo de Administración con carácter general o particular.

El Consejo de Administración, le ha atribuido el ejercicio de las siguientes funciones:

- a) Elaborar el Informe sobre el funcionamiento de la Comisión de Auditoría y Control.
- b) Velar porque el Consejo de Administración procure presentar las cuentas a la Junta General de accionistas sin limitaciones ni salvedades en el informe de Auditoría y que, en aquellos supuestos en que el auditor de cuentas haya incluido en su informe de auditoría alguna salvedad, el Presidente de la comisión de auditoría y Control explique con claridad en la junta general el parecer de la Comisión de Auditoría y Control sobre su contenido y alcance, poniéndose a disposición de los accionistas en el momento de la publicación de la convocatoria de la junta, junto con el resto de propuestas e informes del consejo, un resumen de dicho parecer.
- c) Aprobación del plan anual de trabajo de la Unidad de Auditoría Interna y de la Unidad de Compliance, y supervisión, con periodicidad anual de las actividades de dichas Unidades
- d) En relación con los sistemas de información y control:
 - a) Supervisar el proceso de elaboración y la integridad de la información financiera y no financiera, así como los sistemas de control y

gestión de riesgos financieros y no financieros relativos a la sociedad y , en su caso, al grupo, incluyendo los operativos, tecnológicos, legales, sociales, medioambientales, políticos y reputacionales o relacionados con la corrupción revisando el cumplimiento de los requisitos normativos, la adecuada delimitación del perímetro de consolidación y la correcta aplicación de los criterios contables.

- b) Velar por la independencia de la unidad que asume la función de auditoría interna; proponer la selección, nombramiento cese del responsable del servicio de auditoría interna; proponer el presupuesto de ese servicio; aprobar o proponer la aprobación al consejo de la orientación y el plan de trabajo anual de auditoría interna, asegurándose de que su actividad esté enfocada principalmente hacia los riesgos relevantes incluidos los reputacionales; recibir información periódica sobre sus actividades; y verificar que la alta dirección tenga en cuenta las conclusiones y recomendaciones de sus informes.
- c) Velar por la independencia de la unidad que asume la función de Compliance y proponer la selección, nombramiento y cese de su responsable; proponer el presupuesto de ese servicio
- d) Establecer y supervisar un mecanismo que, garantizando la confidencialidad, e incluso el anonimato, permita a los empleados y otras personas relacionadas con la sociedad, comunicar las irregularidades de potencial trascendencia, incluyendo las financieras y contables, o de cualquier otra índole,

- relacionadas con la compañía que adviertan en el seno de la empresa o su grupo, (d) Velar en general por que las políticas y sistemas establecidos en materia de control interno se apliquen de modo efectivo en la práctica.
- e) Aprobar la remuneración fija y variable de los responsables de las Unidades de Auditoría Interna y Compliance
- e) En relación con el auditor externo.
- a) En caso de renuncia del auditor externo, examinar las circunstancias que la hubieran motivado.
- b) Velar que la retribución del auditor externo por su trabajo no comprometa su calidad ni su independencia.
- c) Supervisar que la sociedad comunique a través de la CNMV el cambio de auditor y lo acompañe de una declaración sobre la eventual existencia de desacuerdos con el auditor saliente y, si hubieran existido, de su contenido.
- d) Asegurar que el auditor externo mantenga anualmente una reunión con el pleno del consejo de administración para informarle sobre el trabajo realizado y sobre la evolución de la situación contable y de riesgos de la sociedad.
- e) Asegurar que la sociedad y el auditor externo respetan las normas vigentes sobre prestación de servicios distintos a los de auditoría, los límites a la concentración del negocio del auditor y, en general, las demás normas sobre independencia de los auditores.
- f) Convocar a cualquier empleado o directivo de la Sociedad, e incluso disponer que comparezcan sin presencia de ningún otro directivo.
- g) Analizar e informar al Consejo de Administración sobre las condiciones económicas y el impacto contable y, en especial, en su caso, sobre la ecuación de canje, en relación a las operaciones de modificaciones estructurales y corporativas que proyecte realizar la Sociedad.
- h) Supervisión del ejercicio de las funciones del departamento interno de control y gestión de riesgos.
- i) En relación con la supervisión del cumplimiento de los Códigos de conducta.
- a) La supervisión del cumplimiento de los códigos internos de conducta de la sociedad.
- b) La supervisión de la aplicación de la política general relativa a la comunicación de información económico-financiera, no financiera
- c) La evaluación de todo lo relativo a los riesgos no financieros de la empresa –incluyendo los operativos, tecnológicos, legales, sociales, medio ambientales, políticos y reputacionales.
- d) La coordinación del proceso de reporte de la información no financiera y sobre diversidad, conforme a la normativa aplicable y a los estándares internacionales de referencia.
- j) Informar sobre las operaciones vinculadas que deba aprobar la junta general o el consejo de administración y supervisar el procedimiento interno que tenga establecido la compañía para aquellas cuya aprobación haya sido delegada

b) Procedimientos y reglas de organización y funcionamiento

Conforme al art. 26 Reglamento del Consejo

La Comisión de Auditoría y Control estará constituida por un mínimo de tres y un máximo de siete Consejeros, designados por el Consejo de Administración de entre los Consejeros no Ejecutivos, y al menos uno de ellos será designado teniendo en cuenta los conocimientos y experiencia en materia de contabilidad, auditoría o en ambas. Sus miembros cesarán cuando los hagan en su condición de Consejeros, cuando así lo acuerde el Consejo de Administración.

La mayoría de los miembros de la Comisión tendrán la categoría de Consejero Independiente, de entre los cuales, el Consejo de Administración elegirá al Presidente de la Comisión, quien no tendrá voto de calidad. La secretaría de la Comisión corresponderá a la Secretaría del Consejo de Administración si bien podrá actuar como secretario de la Comisión el Vicesecretario, si lo hubiere.

La Comisión, convocada por su Presidente, se reunirá, cuando sea necesario para la emisión de los informes o propuestas de su competencia o cuando lo estime conveniente su Presidente o previa solicitud de dos de sus miembros y, al menos, cuatro veces al año. La Comisión podrá invitar a sus reuniones a cualquier directivo o empleado que considere conveniente.

c) mecanismos implementados para preservar la independencia de los auditores externos:

Durante el ejercicio 2025 y conforme al acuerdo adoptado por la Junta General de Accionistas celebrada el 2 de abril de 2024, KPMG Auditores, S.L, S.L. ha sido el auditor de cuentas de la Sociedad.

Con la finalidad de cumplir con las funciones establecidas en las letras e y f del apartado 4 del art. 529 quaterdecies de la Ley de Sociedades de Capital, la Comisión de Auditoría y Control ha supervisado la totalidad de las propuestas de contratación de servicios con el Auditor de Cuentas ajenas al servicio de auditoría de cuentas, para asegurar que las mismas, ni estaban prohibidas, ni resultaban incompatibles con su labor de auditores y tampoco comprometían su independencia todo ello de acuerdo con las limitaciones establecidas en la legislación vigente y en particular en el artículo 16 de la Ley de Auditoría de Cuentas.

La Dirección de Auditoría Interna se ha encargado de coordinar con el Auditor Externo las necesidades de contratación de servicios ajenos a los de auditoría de cuentas que fueron requeridos en la Compañía para posteriormente ponerlo en comunicación de la Comisión de Auditoría y Control a fin de obtener su autorización.

La Directora de Auditoría Interna presentó de forma periódica a la Comisión la información exhaustiva relativa a las contrataciones ajenas al servicio de auditoría de cuentas que fueron demandadas en la Compañía, adjuntando en cada caso la carta de independencia de los auditores y la carta de justificación de la necesidad del servicio firmada por el Director correspondiente.

La Comisión de Auditoría y Control revisó dicha documentación a fin de tener garantías acerca de la independencia del Auditor, verificando que no se encontraban en ninguna de las causas de incompatibilidad recogidas en la Ley de Auditoría de Cuentas, y que los servicios a contratar estaban permitidos al tratarse de servicios ajenos a la auditoría de cuentas.

Conforme al procedimiento excepcional establecido por la propia Comisión, en los casos en la urgencia en la contratación lo ha requerido ha sido el Presidente de dicha Comisión quien ha recibido la documentación correspondiente y analizado que no se trataba de servicios prohibidos y que no comprometían la independencia del auditor de cuentas, autorizando dicha contratación, si bien en todos los casos, el Presidente ha dado cuenta del uso de esta facultad a

la primera reunión de la Comisión de Auditoría y Control celebrada, donde dicha decisión fue ratificada.

Es de destacar que como resultado de las relaciones mantenidas con el Auditor de Cuentas, y tras el análisis de las contrataciones realizadas diferentes a las del servicio de auditoría de cuentas y relacionados y de la confirmación escrita del Auditor de Cuentas sobre su independencia, la Comisión ha podido constatar que no se han identificado incidencias en la independencia de la firma KPMG Auditores, S.L, en la prestación de sus servicios, tanto en los correspondientes a la labor propia de auditor de cuentas como en aquellos servicios prestados adicionales a los de auditoría de cuentas y relacionados.

d) Actuaciones más relevantes durante el ejercicio de 2025:

En ejercicio de sus competencias durante el ejercicio ha informado y/o adoptado propuestas sobre, entre otras, las materias siguientes:

Además de las funciones de supervisión periódicas, por ejemplo, en materia de riesgos, ciberseguridad u operaciones vinculadas, la Comisión ha tratado las siguientes materias relevantes durante 2025:

- La supervisión de la independencia del Auditor Externo
- El análisis y la supervisión del proceso de elaboración y la integridad de la información financiera y no financiera de la Compañía
- La supervisión de las actividades llevadas a cabo por el Verificador de la Información sobre Sostenibilidad.
- La Autorización de la prestación de servicios distintos a la auditoría por parte del auditor Externo
- La actualización del Modelo de Prevención Penal del Grupo y la revisión de los riesgos penales
- El seguimiento del Plan de Trabajo de las Áreas de Auditoría interna y Compliance
- El seguimiento del funcionamiento del Sistema Interno de Información de Grupo
- Las actuaciones correspondientes en los supuestos de operaciones con partes vinculadas
- La actualización del mapa de riesgos de la compañía
- La supervisión del proceso de Auto-OPA
- La supervisión de las operaciones de Autocartera
- La supervisión de operaciones estratégicas

Identifique a los consejeros miembros de la comisión de auditoría que haya sido designado teniendo en cuenta sus conocimientos y experiencia en materia de contabilidad, auditoría o en ambas e informe sobre la fecha de nombramiento del Presidente de esta comisión lleva en el cargo.

Nombre de los consejeros con experiencia

DON RAMÓN ADELL RAMÓN

Fecha de nombramiento del presidente en el cargo

10/02/2022

COMISIÓN DE NOMBRAMIENTOS Y RETRIBUCIONES

Nombre	Cargo	Categoría
D. Pedro Sainz de Baranda Riva	Presidente	Independiente
D. Claudi Santiago Ponsa	Vocal	Independiente
Dña. Maria Isabel Gabarró Miquel	Vocal	Dominical
D. Rajaram Rao	Vocal	Dominical
D. Javier de Jaime Guijarro	Vocal	Dominical
% de consejeros dominicales		60%
% de consejeros independientes		40%
% de otros externos		—%

Explique las funciones que tiene atribuidas esta comisión, describa los procedimientos y reglas de organización y funcionamiento de la misma. Para cada una de estas funciones, señale sus actuaciones más importantes durante el ejercicio y cómo ha ejercido en la práctica cada una de las funciones que tiene atribuidas ya sea en la ley o en los estatutos u otros acuerdos sociales.

a) Funciones de la Comisión de Nombramientos, Retribuciones y Gobierno Corporativo:

La Comisión tiene las competencias que le señala la Ley y las que le sean encomendadas por el Consejo de Administración con carácter general o particular.

En Consejo de Administración le ha encomendado las funciones siguientes:

- | | |
|--|--|
| <ul style="list-style-type: none"> a) Elevar propuestas e informar las iniciativas en materia de Gobierno Corporativo. b) Elaborar el informe sobre el funcionamiento de la Comisión de Nombramientos y Retribuciones c) Verificar la política de selección de Consejeros e informar de ello en el Informe Anual de Gobierno Corporativo. d) Elaborar informe en caso de separación de un consejero independiente, antes del cumplimiento del periodo estatutario para que hubiera sido nombrado. e) Elaborar informe en caso de que el Consejo proponga la adopción de medidas cuando tenga conocimiento de que la actuación de algún consejero pueda perjudicar al crédito y reputación de la sociedad o tenga la consideración de investigado en una causa penal. Organizar y coordinar la evaluación periódica del Consejo y la del primer ejecutivo de la Sociedad. f) Verificar la independencia del consultor externo que sea seleccionado para la realización de la evaluación del Consejo y sus comisiones. | <ul style="list-style-type: none"> g) Proponer al Consejo de Administración las condiciones básicas de los contratos de los altos directivos. h) Comprobar la observancia de la política retributiva establecida por la Sociedad. i) Revisar periódicamente la política de remuneraciones aplicada a los consejeros y altos directivos, incluidos los sistemas retributivos con acciones y su aplicación, así como garantizar que su remuneración individual sea proporcionada a la que se pague a los demás consejeros y altos directivos de la sociedad. j) Velar por que los eventuales conflictos de intereses no perjudiquen la independencia del asesoramiento externo prestado a la comisión. k) Verificar la información sobre remuneraciones de los consejeros y altos directivos contenida en los distintos documentos corporativos, incluido el informe anual sobre remuneraciones de los consejeros. l) La supervisión del cumplimiento las reglas de gobierno corporativo de la sociedad, velando por que la cultura corporativa esté alineada con su propósito y valores. m) La evaluación y revisión periódica de la adecuación del sistema de gobierno corporativo de la sociedad, con el fin de que cumpla su misión de promover el interés social y tenga en cuenta, según corresponda, los legítimos intereses de los restantes grupos de interés. n) Elaborar informe en relación con los sistemas retributivos que atribuyan acciones, opciones o |
|--|--|

instrumentos financieros cuando el consejero solicite su enajenación antes del periodo de tres años desde su atribución para hacer frente a situaciones extraordinarias sobrevenidas que lo requieran.

b) Procedimientos y reglas de organización y funcionamiento

Conforme al art. 25 Reglamento Consejo:

La Comisión de Nombramientos, Retribuciones y Gobierno Corporativo estará constituida por un mínimo de tres y un máximo de siete Consejeros designados por el Consejo de Administración de entre los Consejeros no Ejecutivos. Sus miembros cesarán cuando lo hagan en su condición de Consejeros o cuando así lo acuerde el Consejo de Administración.

Al menos dos de los miembros de la Comisión de Nombramientos, Retribuciones y Gobierno Corporativo tendrán la consideración de Consejeros Independientes, de entre los cuales el Consejo de Administración elegirá al Presidente de la misma, quien no tendrá voto de calidad. La secretaría de la Comisión corresponderá a la secretaría del Consejo de Administración, si bien podrá actuar como secretario de la Comisión el Vicesecretario, si lo hubiere.

La Comisión, convocada por su Presidente, se reunirá cuando sea necesario para la emisión de los informes o propuestas de su competencia o cuando lo estime conveniente su Presidente o previa solicitud de dos de sus miembros y al menos, cuatro veces al año. La Comisión podrá invitar a sus reuniones a cualquier directivo o empleado que considere conveniente.

c) Actuaciones más relevantes durante el ejercicio de 2025:

Además de las funciones de supervisión periódicas, la Comisión ha tratado las siguientes materias relevantes durante 2025

- La remuneración del consejero ejecutivo , del equipo directivo y del consejo de administración
- La revisión del esquema de remuneración variable a largo plazo del Presidente Ejecutivo y de otros directivos del Grupo Naturgy, liquidando el esquema existente desde 2018 (ILP) y estableciendo uno nuevo para el siguiente Plan estratégico (BCV), los cuales se describen en mayor detalle en el Informe anual de remuneraciones del Consejo
- La ampliación del número de consejeros y consiguiente modificación de los Estatutos Sociales
- El proceso de actualización de la matriz de competencias del Consejo
- El proceso de gestión del talento y el plan de sucesión de los principales directivos
- El plan de formación de Consejeros
- Análisis de cumplimiento de recomendaciones CNMV y plan de acción
- El seguimiento y análisis de las implicaciones de la Ley Orgánica 2/2024, de 1 de agosto, de representación paritaria y presencia equilibrada de mujeres y hombres
- Análisis Clima Laboral
- El proceso de autoevaluación del Consejo y sus Comisiones

COMISIÓN DE NOMBRAMIENTOS

Observaciones

No aplica al no existir en la actualidad comisión de nombramientos.

Explique las funciones, incluyendo, en su caso, las adicionales a las previstas legalmente, que tiene atribuidas esta comisión, y describa los procedimientos y reglas de organización y funcionamiento de la misma. Para cada una de estas funciones, señale sus actuaciones más importantes durante el ejercicio y cómo ha ejercido en la práctica cada una de las funciones que tiene atribuidas, ya sea en la ley o en los estatutos o en otros acuerdos sociales.

No aplica.

COMISIÓN DE RETRIBUCIONES

Observaciones

No aplica al no existir en la actualidad comisión de retribuciones.

Explique las funciones incluyendo, en su caso, las adicionales a las previstas legalmente, que tiene atribuidas esta comisión, y describa los procedimientos y reglas de organización y funcionamiento de la misma. Para cada una de estas funciones, señale sus actuaciones más importantes durante el ejercicio y cómo ha ejercido en la práctica cada una de las funciones que tiene atribuidas ya sea en la ley o en los estatutos o en otros acuerdos sociales.

No aplica.

COMISIÓN DE SOSTENIBILIDAD

Nombre	Cargo	Categoría
Dña. Helena Herrero Starkie	Presidenta	Independiente
Dña. Isabel Estapé Tous	Vocal	Dominical
D. Jaime Siles Fernández Palacios	Vocal	Dominical
Dña. Lucy Chadwick	Vocal	Dominical
% de consejeros dominicales		75%
% de consejeros independientes		25%
% de otros externos		—%

Explique las funciones que tiene atribuidas esta comisión, describa los procedimientos y reglas de organización y funcionamiento de la misma. Para cada una de estas funciones, señale sus actuaciones más importantes durante el ejercicio y cómo ha ejercido en la práctica cada una de las funciones que tiene atribuidas ya sea en la ley o en los estatutos o en otros acuerdos sociales.

a) Funciones de la Comisión de Sostenibilidad

Conforme al Artículo 27 del Reglamento de Organización del Consejo de Administración y sus comisiones, la Comisión de Sostenibilidad estará constituida por un mínimo de tres y un máximo de seis Consejeros, designados por el Consejo de Administración de entre los Consejeros no Ejecutivos, teniendo en cuenta los conocimientos, aptitudes y experiencia de los Consejeros y los cometidos de la Comisión.

Sus miembros cesarán cuando lo hagan en su condición de Consejeros, o cuando así lo acuerde el Consejo de Administración.

El Consejo de Administración elegirá al Presidente de la Comisión que tendrán la categoría de Consejero Independiente y no tendrá voto de calidad. La secretaría de la Comisión corresponderá a la Secretaría del Consejo de Administración si bien podrá actuar como secretario de la Comisión el Vicesecretario, si lo hubiere.

La Comisión de Sostenibilidad tendrá las competencias que le sean encomendadas por el Consejo de Administración con carácter particular.

La Comisión, convocada por su Presidente, se reunirá, cuando sea necesario para la emisión de los informes o propuestas de su competencia o cuando lo estime conveniente su Presidente o previa solicitud de dos de sus miembros y, al menos, tres veces al año. La Comisión podrá invitar a sus reuniones a cualquier directivo o empleado que considere conveniente.

Las competencias que le ha otorgado el Consejo de Administración son las siguientes:

- a) Proponer al Consejo de Administración la aprobación de una Política de Sostenibilidad
- b) Proponer al Consejo los objetivos y directrices del Grupo en el ámbito medioambiental, de salud y seguridad y de responsabilidad social, englobadas en el Plan de Sostenibilidad.
- c) Analizar periódicamente los indicadores en el ámbito medioambiental, de salud y seguridad y de responsabilidad social.
- d) La revisión de la información publicada por Naturgy al mercado en relación con la sostenibilidad.
- e) La supervisión del cumplimiento de las políticas y reglas de la sociedad en materia medioambiental y social.
- f) La evaluación y revisión periódica de la política en materia medioambiental y social de la sociedad, con el fin de que cumplan su misión de promover el interés social y tengan en cuenta, según corresponda, los legítimos intereses de los restantes grupos de interés.
- g) La supervisión de que las prácticas de la sociedad en materia medioambiental y social se ajustan a la estrategia y política fijadas.
- h) La supervisión de la aplicación de la política general relativa a la comunicación con accionistas e inversores, asesores de voto y otros grupos de interés, así como el seguimiento del modo en que la entidad se comunica y relaciona con los pequeños y medianos accionistas
- i) La supervisión del diseño, implantación y seguimiento del SCIINF

- j) La aprobación del contenido y criterios a incluir en la Información No financiera
- k) La propuesta al Presidente ejecutivo del nombramiento y cese del responsable de la Unidad de Medio Ambiente y Responsabilidad Social
- l) La aprobación la remuneración fija y variable del responsable de la Unidad de Medio Ambiente y Responsabilidad Social

En concreto, en lo relativo al Informe de Sostenibilidad

- a) Establecerá el alcance y criterios generales a incluir en el Informe de Sostenibilidad.
- b) Supervisará con periodicidad anual la actualización de los temas materiales resultantes del último ejercicio de materialidad.
- c) Propondrá los objetivos y directrices en el ámbito medioambiental para asegurar el cumplimiento de los objetivos del Plan de Sostenibilidad
- d) Supervisará que las prácticas en el ámbito medioambiental se ajustan a la estrategia y política fijadas y la evolución del desempeño ambiental de la compañía, a través del seguimiento de los principales indicadores y objetivos.
- e) Podrá proponer proyectos y acciones que contribuyan al cumplimiento de los objetivos del Plan de Sostenibilidad

b) Actuaciones más relevantes durante el ejercicio de 2025:

- Plan de Sostenibilidad 2025-2027.
- Supervisión de la estructura y contenidos del Estado de Información no Financiera Consolidado e Información sobre Sostenibilidad del ejercicio 2024, siguiendo la regulación europea y nacional aplicable.
- Retribución del responsable de la Unidad de Medio Ambiente y Responsabilidad Social
- Actividades de promoción para la sensibilización y la formación en sostenibilidad en toda la organización. En este sentido, en marzo se realizó una sesión formativa a los miembros del Consejo sobre las tendencias de sostenibilidad en la gestión empresarial, con especial énfasis en los riesgos ASG, por parte de un experto independiente de reconocido prestigio..
- Supervisión del proceso de actualización del análisis de Doble Materialidad 2025
- Propuesta al consejo para la aprobación de la Política de Sostenibilidad
- Índices y ratings ESG: la Comisión ha examinado la evolución de los resultados, las áreas de mejora identificadas y la forma en que terceros aprecian los esfuerzos de Naturgy en este ámbito, así como los reconocimientos recibidos.
- Seguridad y salud: la Comisión ha revisado los incidentes y accidentes ocurridos en el ejercicio, preocupándose en que se extraigan lecciones de los incidentes sufridos
- Evaluación de los riesgos ASG
- Seguimiento de las novedades regulatorias en materia ASG
- Seguimiento de los proyectos ASG más destacables.
- Revisar y proponer modificaciones a la Declaración de Principios y Políticas (sustituye a la política de responsabilidad Corporativa de 2019) y a la Política de Sostenibilidad (sustituye a las anteriores políticas de Medioambiente y de Derechos Humanos, de 2022 y 2019 respectivamente)

C.2.2. Complete el siguiente cuadro con la información relativa al número de consejeras que integran las comisiones del consejo de administración al cierre de los últimos cuatro años:

	Número de consejeras							
	Ejercicio 2025		Ejercicio 2024		Ejercicio 2023		Ejercicio 2022	
	N.º	%	N.º	%	N.º	%	N.º	%
Comisión ejecutiva	0	—%	0	—%	0	—%	0	—%
Comisión de auditoría	1	20%	1	20%	1	20%	1	20%
Comisión de nombramientos y retribuciones	1	20%	0	—%	0	—%	0	—%
Comisión de nombramientos	0	—%	0	—%	0	—%	0	—%
Comisión de retribuciones	0	—%	0	—%	0	—%	0	—%
Comisión de sostenibilidad	3	75%	3	75%	3	75%	3	75%

C.2.3. Indique, en su caso, la existencia de regulación de las comisiones del consejo, el lugar en que están disponibles para su consulta, y las modificaciones que se hayan realizado durante el ejercicio. A su vez, se indicará si de forma voluntaria se ha elaborado algún informe anual sobre las actividades de cada comisión.

Las Comisiones del Consejo se hallan reguladas en los Estatutos Sociales y en el Reglamento organización y funcionamiento del Consejo de Administración de NATURGY y sus Comisiones.

Ambos documentos se encuentran publicados en la página web de la Compañía (www.naturgy.com) → Accionistas e inversores → Gobierno Corporativo → Órganos y normas de gobierno corporativo.

La Comisión de Auditoría y Control, la Comisión de Nombramientos, Retribuciones y Gobierno Corporativo y la Comisión de Sostenibilidad han elaborado un informe sobre la calidad y eficacia de su funcionamiento durante el ejercicio anterior.

D. Operaciones vinculadas y operaciones intragrupo

D.1. Explique, en su caso, el procedimiento y órganos competentes para la aprobación de operaciones con partes vinculadas e intragrupo, indicando los criterios y reglas generales internas de la entidad que regulen las obligaciones de abstención de los consejero o accionistas afectados y detallando los procedimientos internos de información y control periódico establecidos por la sociedad en relación con aquellas operaciones vinculadas cuya aprobación haya sido delegada por el consejo de administración.

Procedimiento para informar la aprobación de operaciones vinculadas

Conforme a lo dispuesto en el art. 529 Duovicies LSC:

- i) La Competencia para aprobar las operaciones vinculadas cuyo importe o valor sea igual o superior al 10 % del total de las partidas del activo según el último balance anual aprobado por la sociedad corresponde a la Junta General.
- ii) La competencia para aprobar el resto de las operaciones vinculadas corresponderá al consejo de administración, que no podrá delegarla.

En ambos casos la aprobación de una operación vinculada deberá contar con informe previo de la Comisión de Auditoría y Control donde informará acerca de la razonabilidad de la Operación desde el punto de vista de la Sociedad y, en su caso, de los accionistas distintos de la parte vinculada, y dará cuenta de los presupuestos en que se basa la evaluación y de los métodos utilizados.

Asimismo, y según lo establecido en el apartado 4 del Art. 529 Duovicies, el consejo de Administración en su

sesión de 21 de diciembre de 2021 acordó delegar en el Presidente Ejecutivo la aprobación de las siguientes operaciones vinculadas:

- a) operaciones entre sociedades del grupo Naturgy que se realicen en el ámbito de la gestión ordinaria y en condiciones de mercado;
- b) operaciones que se concierten en virtud de contratos cuyas condiciones estandarizadas se apliquen en masa a un elevado número de clientes, se realicen a precios o tarifas establecidos con carácter general por quien actúe como suministrador del bien o servicio de que se trate, y cuya cuantía no supere el 0,5 por ciento del importe neto de la cifra de negocios de la sociedad

Para la aprobación de este tipo de operaciones el Consejo de Administración aprobó en su sesión de 21 de diciembre de 2021 un procedimiento interno de información y control periódico, en el que se determina que la Comisión de Auditoría y Control deberá verificar la transparencia de dichas operaciones y, en su caso, el cumplimiento de los criterios legales aplicables a estos supuestos.

D.2. Detalle de manera individualizada aquellas operaciones significativas por su cuantía o relevantes por su materia realizadas entre la sociedad o sus entidades dependientes y los accionistas titulares de un 10 % o más de los derechos de voto o representados en el consejo de administración de la sociedad, indicando cuál ha sido el órgano competente para su aprobación y si se ha abstenido algún accionista o consejero afectado. En caso de que la competencia haya sido de la junta, indique si la propuesta de acuerdo ha sido aprobada por el consejo sin el voto en contra de la mayoría de los independientes:

Nombre o denominación social del accionista o de cualquiera de sus sociedades dependiente	% Participación	Nombre o denominación social de la sociedad o entidad dependiente	Naturaleza de la relación	Tipo de la operación y otra información necesaria para su evaluación	Importe (miles de euros)	Órgano que la ha aprobado	Identificación del accionista significativa o consejero que se hubiera abstenido	La propuesta a la junta, en su caso, ha sido aprobada por el consejo sin el voto en contra de la mayoría de independientes
---	-----------------	---	---------------------------	--	--------------------------	---------------------------	--	--

Observaciones

En la Nota 34. Información de las operaciones con partes vinculadas de la Memoria de las CCAA se informa de los importes económicos materializados en el ejercicio correspondientes a operaciones aprobadas en ejercicios anteriores.

D.3. Detalle de manera individualizada las operaciones significativas por su cuantía o relevantes por su materia realizadas por la sociedad o sus entidades dependientes con los administradores o directivos de la sociedad, incluyendo aquellas operaciones realizadas con entidades que el administrador o directivo controle o controle conjuntamente, e indicando cuál ha sido el órgano competente para su aprobación y si se ha abstenido algún accionista o consejero afectado. En caso de que la competencia haya sido de la junta, indique si la propuesta de acuerdo ha sido aprobada por el consejo sin el voto en contra de la mayoría de los independientes:

Nombre o denominación social de los administradores o directivos o de sus entidades controladas o bajo control conjunto	Nombre o denominación social de la sociedad o entidad dependiente	Vínculo	Naturaleza de la operación y otra información necesaria para su evaluación	Importe (miles de euros)	Órgano que la ha aprobado	Identificación del accionista o consejero que se hubiera abstenido	La propuesta a la junta, en su caso, ha sido aprobada por el consejo sin el voto en contra de la mayoría de independientes
---	---	---------	--	--------------------------	---------------------------	--	--

Observaciones

En la Nota 34. Información de las operaciones con partes vinculadas de la Memoria de las CCAA se informa de los importes económicos materializados en el ejercicio correspondientes a operaciones aprobadas en ejercicios anteriores.

D.4. Informe de manera individualizada de las operaciones intragrupo significativas por su cuantía o relevantes por su materia realizadas por la sociedad con su sociedad dominante o con otras entidades pertenecientes al grupo de la dominante, incluyendo las propias entidades dependientes de la sociedad cotizada, excepto que ninguna otra parte vinculada de la sociedad cotizada tenga intereses en dichas entidades dependientes o éstas se encuentren íntegramente participadas, directa o indirectamente, por la cotizada..

En todo caso, se informará de cualquier operación intragrupo realizada con entidades establecidas en países o territorios que tengan la consideración de paraíso fiscal:

Denominación social de la entidad de su grupo	Breve descripción de la operación y otra información necesaria para su evaluación	Importe (miles de euros)
---	---	--------------------------

Observaciones

En la Nota 34. Información de las operaciones con partes vinculadas de la Memoria de las CCAA se informa de los importes económicos materializados en el ejercicio correspondientes a operaciones aprobadas en ejercicios anteriores

D.5. Detalle de manera individualizada las operaciones significativas por su cuantía o relevantes por su materia realizadas por la sociedad o sus entidades dependientes con otras partes vinculadas que lo sean de conformidad con las Normas Internacionales de Contabilidad adoptadas por la UE, que no hayan sido informadas en los epígrafes anteriores.

Denominación social de la entidad de su grupo	Breve descripción de la operación y otra información necesaria para su evaluación	Importe (miles de euros)
---	---	--------------------------

Observaciones

D.6. Detalle los mecanismos establecidos para detectar, determinar y resolver los posibles conflictos de intereses entre la sociedad y/o su grupo, y sus consejeros, directivos o accionistas significativos u otras partes vinculadas.

La normativa de Gobierno Corporativo de Naturgy, regula las posibles situaciones de conflicto de interés que pueden afectar a accionistas significativos, consejeros y directivos de la Compañía.

a) En lo que respecta a los miembros del Consejo de Administra el Reglamento del Consejo establece que el Consejero está sometido al deber de lealtad en los términos establecidos en la legislación vigente y, en particular, de acuerdo con la normativa, el Consejero deberá informar al resto de miembros del Consejo de su situación de conflicto de interés y deberá abstenerse de participar en la votación.

En los casos en que se ha apreciado una situación de conflicto de interés, el consejero o consejeros afectados se han ausentado de la reunión al tratar el punto del orden del día respecto del que tienen conflicto y el Secretario se ha asegurado que tales consejeros tampoco hayan podido acceder a la información afectada.

b) Por otra parte, conforme, al art. 3 y 4 del Reglamento Interno de Conducta en Materias relativas a los Mercados de Valores y Política de Autocarera (RIC), de aplicación tanto a consejero como a directivos de la Compañía, establece que estos, durante determinados períodos de tiempo se abstendrán de realizar operaciones, por su cuenta o por cuenta de un tercero, directa o indirectamente sobre los Valores Afectados ((i) Los valores mobiliarios emitidos por las sociedades del Grupo NATURGY, que se negocien en un mercado secundario u otros mercados regulados, en sistemas multilaterales de negociación o en otros mercados secundarios organizados, o respecto de los cuales se haya cursado una solicitud de admisión a negociación en uno de tales mercados o sistemas. (ii) Los instrumentos financieros y contratos de cualquier tipo que otorguen el derecho a la adquisición o venta de los valores indicados en (i). (iii) Los instrumentos financieros y contratos cuyo subyacente sean los valores indicados en (i). (iv) A los solos efectos de las normas de conducta en relación con la información privilegiada contenida en el Título III de este Reglamento, los valores e instrumentos financieros emitidos por otras sociedades o entidades distintas al Grupo NATURGY,

respecto de los que se disponga de Información Privilegiada.)

El Órgano de Control previa solicitud por escrito, en la que se describa y justifique la Operación Personal que se precisa realizar y que la operación concreta no puede realizarse en otro momento distinto que no sea un periodo limitado, podrá autorizar a las Personas con Responsabilidades de Dirección a realizar operaciones personales sobre valores afectados en los períodos en los que existe la prohibición general cuando se den y justifiquen determinadas circunstancias previstas en el propio RIC. El Órgano de Control informará al menos una vez al año a la Comisión de Auditoría y Control sobre las autorizaciones que hubieran sido solicitadas.

c) Por su parte, conforme al apartado 4.10 del Código Ético y a la Política de conflictos de interés que desarrolla dicho apartado, los consejeros, directivos deberán informar a la empresa en el caso de que ellos o sus familiares cercanos participen o vayan a participar en los órganos de gobierno de otras sociedades que puedan entrar en colisión con los intereses de Naturgy. Durante el desempeño de sus responsabilidades profesionales se debe actuar con lealtad y atendiendo a la defensa de los intereses del grupo. Asimismo, se debe evitar situaciones que puedan dar lugar a un conflicto entre los intereses personales y los intereses de la empresa. Por ello, deben abstenerse de representar a la empresa e intervenir o influir en la toma de decisiones en cualquier situación en la que directa o indirectamente tengan un interés personal.

d) Adicionalmente, la Secretaría del Consejo remite anualmente un cuestionario a todos los miembros del Consejo de Administración a fin de que informen sobre las personas vinculadas a ellos, y declaren expresamente si se encuentran en alguna situación del conflicto de interés

También con periodicidad anual la Secretaria del Consejo solicita información a los accionistas significativos acerca de las sociedades vinculadas a ellos, en los términos descritos en el art. 529 vices LSC.

D.7. Indique si la sociedad está controlada por otra entidad en el sentido del artículo 42 del Código de Comercio, cotizada o no, y tiene, directamente o a través de sus filiales, relaciones de negocio con dicha entidad o alguna de sus filiales (distintas de las de la sociedad cotizada) o desarrolla actividades relacionadas con las de cualquiera de ellas.

Sí No

Indique si han informado públicamente con precisión acerca las respectivas áreas de actividad y eventuales relaciones de negocio entre por un lado, la sociedad cotizada o sus filiales y, por otro la sociedad matriz o sus filiales:

Sí No

Informe de las respectivas áreas de actividad y las eventuales relaciones de negocio entre, por un lado, la sociedad cotizada o sus filiales y, por otro, la sociedad matriz o sus filiales, e identifique dónde se ha informado públicamente sobre estos aspectos.

No aplicable

Identifique los mecanismos previstos para resolver los eventuales conflictos de intereses entre la otra sociedad dominante de la cotizada y las demás empresas del grupo:

Mecanismos para resolver los eventuales conflictos de intereses

No aplicable

E. Sistemas de control y gestión de riesgos

E.1. Explique el alcance del Sistema de Control y Gestión de Riesgos financieros y no financieros de la sociedad incluidos los de naturaleza fiscal.

El Modelo de Control y Gestión de riesgos de Naturgy, determina metodologías de valoración del riesgo y modeliza, controla, gestiona y establece el reporte del riesgo del Grupo, garantizando el mantenimiento de un perfil de riesgo y de unos límites de riesgo objetivo, que aseguren que el nivel de exposición, en el desarrollo de sus actividades, sea consistente con los objetivos anuales y estratégicos.

Este modelo tiene en cuenta los principios de integración, segregación, homogeneidad, coherencia y transparencia del Gobierno Corporativo, y se estructura en 4 pilares:

- a) **Gobernanza (Risk Governance):** define la gobernanza para cada tipología de riesgo, estableciendo la normativa necesaria y realizando una asignación de responsabilidades.
- b) **Identificación y evaluación del riesgo (Risk Assessment):** establece las metodologías de

valoración de riesgos, armonizando los procedimientos comunes de identificación, valoración y tratamiento de la información asociada a cada riesgo, para garantizar la uniformidad y coherencia tanto en la cuantificación individual de los riesgos, como en su posterior agregación, con el objetivo de lograr una visión homogénea e integrada de los mismos.

- c) **Límites de riesgo (Risk Appetite):** establece la tolerancia al riesgo a través de la fijación de límites para las categorías de riesgo más relevantes, alineados con los objetivos del Grupo.
- d) **Reporte y monitorización del riesgo (Risk Reporting):** reporting sistemático y periódico del riesgo a diferentes niveles de gestión, materializado a través del Mapa Corporativo de Riesgos e informes de riesgos recurrentes.

E.2. Identifique los órganos de la sociedad responsables de la elaboración y ejecución del Sistema de Control y Gestión de Riesgos financieros y no financieros incluido el fiscal.

Naturgy dispone de un marco que integra la visión de Gobierno, Riesgos y Cumplimiento posibilitando una visión integrada de los procesos del grupo, los controles existentes sobre los mismos y el riesgo asociado.

Cuenta para ello con diferentes órganos, con ámbitos de responsabilidad claramente identificados, lo que permite acotar la predictibilidad y asegurar la sostenibilidad en el desempeño operativo y financiero de la compañía.

Consejo de Administración

Es responsable de aprobar la Política de Control y Gestión de Riesgos y del Risk Appetite de la compañía y toma las decisiones de asunción o mitigación de riesgo que superen los umbrales de aprobación establecidos en el Reglamento del Consejo. Supervisa el Sistema de Control y Gestión de Riesgos de la compañía.

Comisión de Auditoría y Control

Es el órgano encargado de la supervisión, por delegación, del modelo de Control y Gestión de

Riesgos y de la eficacia del control interno, vigilando el cumplimiento de la Política Global de Riesgos.

Comité de Dirección

Promueve la cultura de control y gestión de riesgos, aprueba el Modelo de Control y Gestión de Riesgos, asegura su correcto funcionamiento y, discrecionalmente, puede constituir los comités que considere adecuados para delegar estas funciones. Adicionalmente propondrán la definición de la tolerancia al riesgo a través de la fijación de límites (Risk Appetite), para las categorías de riesgo más relevantes alineados con los objetivos del Grupo, para su posterior aprobación por el Consejo de Administración.

Auditoría Interna

Como tercera línea, examina a través de las auditorías oportunas el nivel de cumplimiento de la Política Global de Riesgos y del Modelo de Control y Gestión de Riesgos.

La Función Corporativa de Gestión de Riesgos

- Desarrolla el contenido de la Política Global de Riesgos y vela por su cumplimiento y actualización
- Convoca los subcomités necesarios para asegurar el correcto funcionamiento del Modelo de Control y Gestión de Riesgos, así como aquellos comités que hayan podido ser constituidos.
- Define, implementa y/o supervisa la modelización y cuantificación de todos los riesgos con objeto de asegurar la homogeneidad y adecuación de las métricas.
- Elabora y actualiza periódicamente el Mapa Corporativo de Riesgos e informes de riesgos recurrentes para su presentación al Consejo de Administración, a la Comisión de Auditoría y Control y al Comité de Dirección.
- Supervisa que las unidades de negocio y corporativas asuman su responsabilidad en la identificación, evaluación, control, gestión y reporte de los riesgos.
- Controla los riesgos.
- Gestiona los riesgos en su ámbito de responsabilidad, con especial implicación en la gestión global de los riesgos de mercado y

crédito, así como en los riesgos estratégicos asociados.

- Evalúa el impacto de las operaciones con potencial afectación en el riesgo, identificando el nivel de autorización necesario para las mismas.

Las Unidades de Negocio y Corporativas

- Identifican y gestionan el riesgo en sus ámbitos de responsabilidad de acuerdo con la gobernanza establecida, cumpliendo los límites y criterios aprobados en la Política Global de Riesgos y/o en la normativa asociada, bajo la supervisión y directrices de la Función Corporativa de Gestión de Riesgos.
- Reportan a la Función Corporativa de Gestión de Riesgos el seguimiento de los riesgos de su ámbito de responsabilidad, así como toda la información necesaria de negocio y operaciones para la modelización y medición del riesgo. Adicionalmente, elaboran, si aplica, sus propios mapas de riesgos alineados con la metodología común del Mapa Corporativo de Riesgos.

E.3. Señale los principales riesgos, financieros y no financieros, incluidos los fiscales, en la medida que sean significativos los derivados de la corrupción (entendidos estos últimos con el alcance del Real Decreto Ley 18/2017), que pueden afectar a la consecución de los objetivos de negocio.

Los riesgos de la siguiente tabla se alinean con las tipologías del Mapa Corporativo de Riesgos (Económicos, Financieros, Operativos, Reputacionales/Cumplimiento y Estratégicos) descritas en el Informe de Gestión correspondiente al ejercicio 2025 .

Tipo de riesgo	Descripción	Gestión	
Precio de las materias primas	Gas	Volatilidad en los mercados internacionales que determinan el precio del gas.	Gestión de la cartera de compra y venta, complementada con coberturas financieras.
	Electricidad	Volatilidad en los mercados de electricidad.	Optimización del parque generación y de la estructura de comercialización, complementado con coberturas financieras.
Tipo de cambio	Volatilidad de las divisas en los países donde Naturgy opera.	Diversificación geográfica. Coberturas mediante financiación en moneda local y derivados financieros y pricing.	
Regulatorio	Exposición a la revisión de los criterios y niveles de rentabilidad reconocida para las actividades reguladas y/o medidas regulatorias para mitigar escenarios macro sobrevenidos.	Intensificación de la comunicación con organismos reguladores. Ajuste de eficiencias e inversiones a las tasas reconocidas.	
Volumen	Gas	Desajuste entre la oferta y la demanda de gas.	Optimización de contratos y activos a nivel global.
	Electricidad	Reducción del hueco térmico disponible. Incertidumbre en el volumen de producción renovable por variabilidad del recurso.	Optimización del balance comercialización-generación.
Margen/precio	Riesgo originado por cambios en la presión competitiva o escenarios de optimización de margen.	Gestión de la cartera adecuando los plazos de contratación.	

Tipo de riesgo	Descripción	Gestión
Jurídico	Incertidumbre derivada del desenlace potencial de litigios, arbitrajes o reclamaciones jurídicas abiertas.	Análisis y mitigación de los riesgos legales que afecten la operatividad de la empresa y al gobierno corporativo. Contratación de firmas jurídicas de primer nivel. Dotación de provisiones con criterios de prudencia.
Riesgos asegurables	Accidentes, daños o indisponibilidades en los activos de Naturgy. Respecto a incidentes medioambientales incluye la posible superación, de forma natural o por acción humana, de límites ambientales obligatorios, fijados por el regulador, y se produzcan daños a terceros, a los ecosistemas o la biodiversidad.	Planes de mejora continua. Optimización del coste total de riesgo y de las coberturas. Planes de emergencia en instalaciones con riesgo de accidente ambiental. Pólizas de seguro específicas. Gestión integral ambiental, a través de un Sistema Integrado de Gestión, certificado y auditado anualmente por TÜV (medioambiental).
Crédito	Incertidumbre asociada a la probabilidad de impago de las obligaciones financieras y/o deterioro de la calidad crediticia de los diferentes clientes finales y contrapartes.	Análisis de solvencia de clientes para definir condiciones contractuales específicas. Proceso de recobro. Contratación de seguros.
Tipo de interés	Volatilidad en los tipos de interés aplicables a la financiación de Naturgy.	Coberturas financieras. Diversificación de fuentes de financiación. Gestión de la deuda.
Fiscal	Ambigüedad o subjetividad en la interpretación de la normativa fiscal vigente, o bien por la alteración relevante de la misma. Aprobación de medidas fiscales imprevistas.	Consultas a organismos expertos independientes. Contratación de firmas asesoras de primer nivel. Adhesión al Código de Buenas Prácticas Tributarias. Dotación de provisiones con criterios de prudencia.
Liquidez y Rating	Riesgos financieros asociados al mantenimiento del rating de la compañía, derivado de las condiciones de liquidez u otras causas.	Establecimiento de medidas para asegurar la liquidez y el rating objetivo.
Security	Riesgo residual asociado a daños personales o materiales generados de forma intencionada por un tercero sobre instalaciones críticas	Posicionamiento corporativo a través de la Política de Security, definiendo modelo de protección específico para Infraestructuras Críticas (IICC). Interlocución con negocios, Centro Nacional para la Protección de Infraestructuras Críticas (CNPIC), Instituto Nacional de Ciberseguridad (INCIBE-CERT) y otros organismos.
Terceros	Incertidumbre asociada a la relación con terceras partes cuyo comportamiento/ desempeño pueda suponer pérdida, daño, interrupción operativa, incumplimiento regulatorio y/o posible pérdida de control.	Gestión del riesgo de proveedores. Procedimientos de debida diligencia para el análisis de riesgos de contraparte. Adhesión de manera sistemática al Código Ético del Proveedor. Plan anual de Auditoría Interna, con detección de debilidades e implantación de acciones de mejora con supervisión de la Comisión Auditoría y Control.
Fraude	Riesgo derivado de cualquier acción intencional no lícita realizada por un empleado o un tercero, para lograr un beneficio propio o para un tercero, directo o indirecto, a través del uso incorrecto de los recursos o activos de Naturgy	Mecanismos de control a través del Sistema de Control Interno de Información Financiera (SCIF), del modelo de prevención penal y la Política Global de Información Financiera y de Sostenibilidad. Auditorías continuas.
Ciberseguridad	Ataques maliciosos o eventos accidentales que afectan a los datos, las redes informáticas o la tecnología.	Implementación medidas seguridad. Análisis de eventos y de aplicación de remedios. Formación. Refuerzo de los planes de concienciación, tecnológicos y de medidas de protección de Infraestructuras y Activos de Operación para mitigar la probabilidad de materialización de riesgos e impactos asociados.

Tipo de riesgo	Descripción	Gestión
Protección de datos	Incertidumbre asociada al incumplimiento de las obligaciones en materia de Protección de Datos que puede dar lugar a una sanción administrativa o sentencia en el ámbito civil.	Plan de Acción por área de Negocio para mitigar el riesgo asociado a cada obligación en función de la prioridad y criticidad. Se trabaja en línea con los requerimientos del Reglamento General de Protección de Datos (RGPD) y de la Ley Orgánica 3/2018, de 5 de diciembre, de Protección de Datos Personales y Garantía de los Derechos Digitales (LOPDGDD). Plan de auditoría interna de revisión periódica del cumplimiento.
Relacionados con la naturaleza	Efectos adversos que la degradación de ecosistemas, la pérdida de especies o la alteración de los servicios ecosistémicos pueden tener sobre las operaciones, la cadena de suministro y el valor financiero de Naturgy, debido a las dependencias y los impactos que la organización tiene sobre los recursos naturales	Planes de emergencia en instalaciones con riesgo de accidente ambiental. Pólizas de seguro específicas. Gestión integral ambiental. Naturgy adoptó las recomendaciones de los grupos de trabajo internacional Task Force on Nature-related Financial Disclosures (TNFD), en lo que se refiere al análisis de riesgos y oportunidades relacionados con la biodiversidad.
Seguridad y Salud	Riesgo de lesiones y deterioro de la salud de los profesionales de Naturgy y de las empresas colaboradoras relacionados con la actividad.	Sistema de gestión de seguridad y salud. Plan de seguridad dirigido al control de los seis factores de riesgo de mayor criticidad por frecuencia y gravedad de accidentabilidad: espacios confinados, trabajo en altura, riesgo eléctrico, tala y poda de arbolado, manipulación de carga y seguridad vial.
Reputacional y ASG	Deterioro de la percepción de Naturgy desde diferentes grupos de interés, por motivos ambientales, sociales y de gobernabilidad.	Identificación y seguimiento de potenciales eventos reputacionales. Transparencia en la comunicación. Mecanismo de control a través del Sistema de Control Interno de sostenibilidad (SCIIS)
Compliance: reputacional y penal	Sanciones administrativas y penales. Deterioro de la imagen reputacional de Naturgy.	Modelo de prevención penal. Código Ético y Política Anticorrupción. Canal del Código Ético. Formación.
Compliance: de contraparte (no económico)	Sanciones administrativas y penales. Daño reputacional, con impacto en las relaciones contractuales.	Procedimiento de Due Diligence de Contraparte. Formación
Cambio climático	Incertidumbre derivada de la transición energética (normativas, mercados y/o tecnológicas) y de los impactos físicos del cambio climático.	Posicionamiento corporativo a través de la Política Global de Sostenibilidad y del Plan de Sostenibilidad y del Plan de Transición Climática, donde se refuerza la gobernanza, en temas de clima y se establecen objetivos de transición energética alineados con el Plan Estratégico

E.4. Identifique si la entidad cuenta con un nivel de tolerancia al riesgo incluido el fiscal.

La compañía cuenta con niveles de tolerancia al riesgo establecidos a nivel corporativo para las principales tipologías de riesgo concretados a través de la fijación de límites, por naturaleza del riesgo incluidos los fiscales y por negocio, en función de los objetivos.

El proceso de evaluación de riesgos nace en la identificación de los mismos, generalmente por parte

de los negocios que soportan la exposición. Anualmente con la elaboración del Mapa Corporativo de Riesgos, herramienta que permiten a la compañía una mejora continua en el proceso de identificación, caracterización y determinación del perfil de riesgo de Naturgy, se realiza una revisión en profundidad para garantizar la correcta identificación de todas las exposiciones, tanto actuales como potenciales.

E.5. Indique qué riesgos financieros y no financieros, incluidos los fiscales, se han materializado durante el ejercicio.

Los riesgos y oportunidades materializados durante el ejercicio han sido inherentes a la propia actividad desarrollada, principalmente los ligados a la volatilidad de los precios de gas y electricidad, del tipo de cambio, de tipo de interés, volumen, riesgo de crédito, cambios regulatorios, riesgos geopolíticos,

riesgos climáticas y normativos fiscales, así como otras contingencias, gestionados todos ellos bajo el marco corporativo basado en: Risk Governance + Risk Appetite + reporting sistemático del Mapa de Riesgos

La compañía busca posicionarse en áreas geográficas estables que permitan garantizar un crecimiento constante que contribuya a la generación de valor y rentabilidad de los negocios y empresa, equilibrando el peso de sus negocios en su mix de actividades, poniendo mayor ambición en aumentar la contribución de las actividades reguladas y la capacidad de generación renovable, alineado con la transición energética global, combinado con hibridaciones y repotenciaciones de parques eólicos

en operación y baterías complementarias a plantas fotovoltaicas, optimizando el porfolio de aprovisionamiento de gas natural y GNL, con gestión activa de los riesgos, y liderando el desarrollo en Gases Renovables con proyectos y alianzas de innovación en biometano, biogas y su blending en redes de gas y otros gases renovables, para acelerar la descarbonización y consolidar el papel del gas en la transición energética..

E.6. Explique los planes de respuesta y supervisión para los principales riesgos de la entidad, incluidos los fiscales, así como los procedimientos seguidos por la compañía para asegurar que el consejo de administración da respuesta a los nuevos desafíos que se presentan.

Naturgy analiza su perfil global de riesgo según el potencial impacto sobre sus estados financieros. Con ello, determina el máximo nivel aceptado de exposición al riesgo, así como los límites admisibles para su gestión.

El Consejo de Administración ha recibido recurrentemente información sobre el potencial impacto en resultados de la evolución del escenario energético con el fin de adoptar decisiones de negocio

y de mitigación de riesgos , así como de los distintos aspectos regulatorios, normativos, geopolíticos, climáticos, y fiscales, que pudieran impactar sobre el negocio o sobre dicha estimación de resultados.

Para las materias que no alcanzan el umbral de aprobación del Consejo de Administración dicha tarea es asumida por el Comité de Dirección y, en su caso, por Comités específicos, que monitorizan y asumen decisiones para la gestión y control de los riesgos.

F. Sistemas internos de control y gestión de riesgos en relación con el proceso de emisión de la información financiera (SCIIF)

Describa los mecanismos que componen los sistemas de control y gestión de riesgos en relación con el proceso de emisión de información financiera (SCIIF) de su entidad.

F.1. Entorno de control de la entidad

Informe, señalando sus principales características de, al menos:

F.1.1. Qué órganos y/o funciones son los responsables de: (i) la existencia y mantenimiento de un adecuado y efectivo SCIIF; (ii) su implantación; y (iii) su supervisión.

Naturgy ha definido su Sistema de Control Interno de Información Financiera (en adelante, SCIIF) en la “Política Global de Información Financiera y de Sostenibilidad” y la “Norma Técnica del Sistema de Control Interno de la Información Financiera (SCIIF) de Naturgy”, basado en las buenas prácticas del Informe COSO y en el modelo de tres líneas de defensa, siendo el modelo de responsabilidad el siguiente:

- Consejo de Administración: Es responsable de la existencia de un SCIIF adecuado y eficaz, tal como establece el artículo 3 apartado II del Reglamento de Organización y Funcionamiento del Consejo de Administración de Naturgy Energy Group, S.A. y sus Comisiones.
- Comisión de Auditoría y Control: Es responsable, de forma delegada, en la supervisión del SCIIF, tal como establece el artículo 26 apartado 2 del Reglamento del Consejo de Administración.
- Unidad de Auditoría Interna: Es responsable de apoyar a la Comisión de Auditoría y Control en la supervisión y evaluación continua de la eficacia del Sistema de Control Interno en todos los ámbitos de Naturgy.
- Unidad de Consolidación y Administración: Es responsable de la preparación de la información financiera consolidada, de establecer los criterios y principios del diseño del modelo de control interno SCIIF, que permita garantizar la integridad, consistencia y precisión de la

información financiera y aprobar y difundir la normativa en esta materia, así como discutir con el auditor de cuentas las debilidades significativas del sistema de control interno detectadas en el desarrollo de la auditoría.

- Unidades de Administración y Seguimiento Operativo de los negocios: Son responsables de la preparación de la información financiera individual, de la implantación y funcionamiento del modelo de control interno SCIIF de las empresas bajo su responsabilidad, garantizando el cumplimiento de los criterios corporativos dentro de su negocio.
- Unidad de Compliance: Es responsable del Modelo de Prevención Penal en Naturgy, proporciona información y apoyo a la Comisión de Auditoría y Control sobre el modelo de control.
- Unidades de negocio y corporativas implicadas en el proceso de elaboración de información financiera (control owners): Son responsables de ejecutar los procesos y mantener la operativa diaria asegurando que se realizan las actividades de control implantadas, evaluar las mismas o supervisar las actividades de servicio externalizadas, cuando participan en procesos relevantes en la elaboración de la información financiera, con la periodicidad establecida y, anualmente, realizar la Certificación Interna Anual del SCIIF (actividades de control directas y/o supervisadas).

F.1.2. Si existen, especialmente en lo relativo al proceso de elaboración de la información financiera, los siguientes elementos:

Departamentos y/o mecanismos encargados: (i) del diseño y revisión de la estructura organizativa; (ii) de definir claramente las líneas de responsabilidad y

autoridad, con una adecuada distribución de tareas y funciones; y (iii) de que existan procedimientos suficientes para su correcta difusión en la entidad.

El diseño y revisión de la estructura organizativa de los directivos que tuvieran dependencia directa del Consejo o de alguno de sus miembros son aprobados por el Consejo de Administración, a propuesta de la Comisión de Nombramientos, Retribuciones y Gobierno Corporativo por medio del Presidente Ejecutivo en colaboración con la Dirección de Personas y Recursos.

A su vez, la Dirección de Personas y Recursos es la responsable de la definición de las estructuras organizativas del Grupo, de la asignación de funciones y responsabilidades de las diferentes unidades desplegadas, asegurando los procedimientos de difusión dentro de la organización.

La Unidad de Consolidación y Administración es la responsable del establecimiento de políticas y procedimientos relativos al proceso de elaboración de la información financiera y de su difusión y divulgación a nivel de grupo..

Código de conducta, órgano de aprobación, grado de difusión e instrucción, principios y valores incluidos (indicando si hay menciones específicas al registro de operaciones y elaboración de información financiera), órgano encargado de analizar incumplimientos y de proponer acciones correctoras y sanciones.

Naturgy cuenta con un Código Ético, aprobado por el Consejo de Administración, que es de obligado cumplimiento para todos los empleados de NATURGY ENERGY GROUP, S.A. y de todas las empresas participadas en las que Naturgy tiene el control de la gestión y que incorpora en su Capítulo 3, los Principios rectores de la conducta en Naturgy y en su Capítulo 4 las pautas específicas de actuación que deben ser observadas por los empleados en las áreas de contenidos que allí se determinan, refiriéndose en el capítulo 4.11 al tratamiento de la información, obligando a todos los empleados a transmitir de forma veraz toda la información que tenga que comunicar tanto de interna como externamente.

El órgano encargado de analizar incumplimientos y de proponer acciones correctoras y sanciones en Naturgy es el Comité de Ética y Cumplimiento que, además, se ocupa de promover la difusión y aplicación del Código Ético y, la Política de Compliance, entre otras normas, en todo el grupo y facilitar un canal de comunicación a todos los empleados para recabar consultas y notificaciones de incumplimientos de esta normativa.

El Comité está presidido por el responsable de Compliance y está formado por representantes de diferentes unidades implicadas en el seguimiento del cumplimiento de la normativa interna y externa.

El Comité reporta regularmente al Comité de Dirección y a la Comisión de Auditoría y Control. Su naturaleza es de informe y recomendación, proponiendo acciones correctoras a las unidades encargadas de dar solución a los problemas que plantea la aplicación práctica del Código Ético y del resto de normativa interna y externa de aplicación, actuando a su vez de enlace entre ésta y los empleados.

El régimen sancionador, en los casos que sea necesario, está referenciado al Convenio Colectivo y Estatuto de los Trabajadores.

Canal de denuncias, que permita la comunicación a la comisión de auditoría de irregularidades de naturaleza financiera y contable, en adición a eventuales incumplimientos del código de conducta y actividades irregulares en la organización, informando en su caso si éste es de naturaleza confidencial si permite realizar comunicaciones anónimas respetando los derechos del denunciante y del denunciado.

Conforme a las disposiciones de la Ley 2/2023 de 20 de febrero, reguladora de la protección de las personas que informen sobre infracciones normativas y de lucha contra la corrupción, Naturgy dispone del Sistema Interno de Información que integra los distintos canales de comunicación del Grupo Naturgy a través del que los empleados y terceros pueden presentar denuncias en la dirección web <https://naturgy.integrityline.com/>

El citado Sistema Interno de Información es un canal abierto (una plataforma web accesible desde cualquier dispositivo), accesible para todos los empleados de Naturgy y terceros interesados que permite proporcionar información sobre irregularidades de naturaleza financiera y contable, incumplimientos del Código Ético de Naturgy o cualquier otra actividad irregular que eventualmente pudiera llevarse a cabo en la organización.

Todas las comunicaciones realizadas a través del canal son absolutamente confidenciales y permiten, a elección del informante, ser anónimas, respetándose las disposiciones establecidas tanto en la Ley 2/2023 como en la normativa de Protección de Datos Personales.

En el Anexo del Estado de Información no Financiera Consolidado e Información sobre Sostenibilidad 2025 se da información de detalle sobre el Código Ético, la Política Anticorrupción, la Política de Compliance, las actividades del Comité de Ética y Cumplimiento y la utilización del Sistema Interno de Información.

Programas de formación y actualización periódica para el personal involucrado en la preparación y revisión de la información financiera, así como en la evaluación del SCIF, que cubran al menos, normas contables, auditoría, control interno y gestión de riesgos.

La Política Global de Talento Directivo y Formación establece el modelo de capacitación que garantiza la adecuación y desarrollo de las habilidades y competencias que, para el área económico-financiera, se centra en los conocimientos específicos de la actualización de los criterios contables, financieros,

nuevo sistema económico financiero SAP Hana, compliance, auditoría, normativa internacional, máster de fiscalidad en negocio energético; así como proporcionar conocimientos suficientes sobre construcción y análisis de modelos financieros, valoración de empresas, derivados financieros, inteligencia artificial aplicada al reporting financiero, big data y ciberseguridad, entre otros.

En total, en el año 2025 más de 340 profesionales de las áreas económico-financieras dedicaron más de 2.800 horas a la capacitación en estos contenidos.

F.2. Evaluación de riesgos de la información financiera

Informe, al menos, de:

F.2.1. Cuáles son las principales características del proceso de identificación de riesgos, incluyendo los de error o fraude, en cuanto a:

Si el proceso existe y está documentado.

Naturgy cuenta con un proceso de identificación de riesgos de la información financiera documentado a través de tres procedimientos internos que determinan los criterios y metodología aplicable:

- La Matriz de definición del alcance de la información financiera: establece los procesos críticos, relevantes y materiales sobre los que disponer la cobertura del modelo de control interno.
- La Matriz de riesgos asociados a la información financiera que identifica los riesgos de la información financiera a mitigar para cada uno de los procesos dentro del alcance.
- La Matriz de actividades de control de la información financiera que establece los criterios de las actividades de control necesarias para mitigar los riesgos identificados.

Dentro del proceso de identificación de riesgos del SCIF se ha considerado la mitigación del riesgo de fraude a través de la prevención, la detección y la Investigación de las situaciones de fraude, diseñando actividades de control “activas”, como barreras para restringir o impedir el acceso a los activos valiosos a aquellos que puedan intentar cometer un fraude, y actividades de control “pasivas” que pretenden detener la realización del fraude a través de medidas disuasorias.

El proceso de identificación de riesgos de la información financiera es un sistema dinámico, con actualización periódica.

Si el proceso cubre la totalidad de objetivos de la información financiera, (existencia y ocurrencia; integridad; valoración; presentación, desglose y comparabilidad; y derechos y obligaciones), si se actualiza y con qué frecuencia.

Para garantizar los objetivos de la información financiera, las actividades de control del SCIF de Naturgy identifican, de forma directa, qué aserciones financieras cubren, es decir, los riesgos que mitigan permitiendo categorizar la criticidad de las actividades de control en función de la cobertura de las aserciones financieras asignadas. Con este modelo se asegura que, para todos los procesos críticos, se disponen de los controles necesarios que permitan asegurar los objetivos de la información financiera. La Matriz de actividades de control se actualiza con carácter trimestral.

La existencia de un proceso de identificación del perímetro de consolidación, teniendo en cuenta, entre otros aspectos, la posible existencia de estructuras societarias complejas, entidades instrumentales o de propósito especial.

Naturgy dispone de un procedimiento específico que detalla el proceso de actualización mensual del perímetro de consolidación, de acuerdo con las operaciones societarias existentes en el periodo, con independencia de la estructura societaria utilizada, que describe el proceso de comunicación de la información de las operaciones societarias, las unidades

responsables implicadas y los sistemas involucrados. Este procedimiento identifica los riesgos inherentes en la elaboración del perímetro de consolidación y establece las actividades de control necesarias que ayudan a mitigar su ocurrencia y aseguran la integridad y completitud de la información societaria.

Si el proceso tiene en cuenta los efectos de otras tipologías de riesgos (operativos, tecnológicos, financieros, legales, reputacionales, medioambientales, etc.) en la medida que afecten a los estados financieros.

La metodología de valoración de los riesgos está alineada con las mejores prácticas de gobierno corporativo y basada en el marco conceptual del Informe COSO (Committee of Sponsoring Organizations of the Treadway Commission), tomando como punto de partida la tipología de los riesgos definidos en el Mapa de Riesgos de la compañía.

En la Matriz de Riesgos del SCIIF se han identificado los riesgos asociados al logro de los objetivos de la información financiera, teniendo en cuenta en dicha identificación, no solo la cobertura de las aserciones financieras, sino adicionalmente otras tipologías de riesgos; principalmente riesgos operativos, fraude económico, jurídicos, tecnológicos, ciberseguridad, reputacionales, segregación de funciones y gestión de acceso a la información, etc., que forman parte del Mapa de Riesgos Corporativo de Naturgy.

Qué órgano de gobierno de la entidad supervisa el proceso.

La supervisión de la eficacia del SCIIF es responsabilidad de la Comisión de Auditoría y Control. Para el desarrollo de esta función cuenta con la unidad de Auditoría Interna y de la Auditoría Externa (ver apartado F.5).

F.3. Actividades de control

Informe, señalando sus principales características, si dispone al menos de:

F.3.1. Procedimientos de revisión y autorización de la información financiera y la descripción del SCIIF, a publicar en los mercados de valores, indicando sus responsables, así como de documentación descriptiva de los flujos de actividades y controles (incluyendo los relativos a riesgo de fraude) de los distintos tipos de transacciones que puedan afectar de modo material a los estados financieros, incluyendo el procedimiento de cierre contable y la revisión específica de los juicios, estimaciones, valoraciones y proyecciones relevantes.

Como primer nivel de revisión, los responsables de las unidades de Administración y Seguimiento Operativo de negocio revisan la información financiera elaborada para asegurar su fiabilidad y certificar la razonabilidad de las cuentas anuales individuales. Asimismo, aseguran que los procedimientos contables, juicios y estimaciones y los procesos utilizados en la elaboración de la información económico-financiera y los estados financieros, los principales riesgos y contingencias y su cobertura mediante provisiones y la situación fiscal de las sociedades y las principales políticas fiscales son correctos, completos, debidamente detallados e informados y conforme a las leyes tributarias locales y regulaciones aplicables.

En última instancia, el responsable de Consolidación y Administración certifica la razonabilidad de las cuentas anuales individuales de NATURGY ENERGY GROUP, S.A. y cuentas anuales consolidadas que se presentan al Consejo de Administración para su aprobación.

Los procesos identificados en el SCIIF son documentados mediante la matriz de actividades de control, en el sistema SAP GRC Process Control y, en las correspondientes instrucciones técnicas descriptivas de los procesos contemplando entre otras variables; el diagrama del flujo de la información, el mapa de sistemas que interactúan en él, las actividades de control, los riesgos cubiertos y las unidades responsables que participan en los procesos. En este sentido, Naturgy ha identificado como procesos críticos todos aquellos donde se utilizan juicios, estimaciones, valoraciones y proyecciones relevantes.

Finalmente se realiza la Certificación Interna anual de los controles por todos los responsables implicados (control owners) en los procesos de elaboración de la información financiera y de los controles generales, informando de las debilidades detectadas en la evaluación de los controles y de los planes definidos para la subsanación de las mismas.

F.3.2. Políticas y procedimientos de control interno sobre los sistemas de información (entre otras, sobre seguridad de acceso, control de cambios, operación de los mismos, continuidad operativa y segregación de funciones) que soporten los procesos relevantes de la entidad en relación a la elaboración y publicación de la información financiera.

Para los procesos críticos asociados a la elaboración y publicación de la información financiera de Naturgy se han identificado las actividades de control que operan en los sistemas de información, tanto para los utilizados de forma directa en la preparación de información financiera como para los que resultan relevantes en el proceso o control de las transacciones que se reflejan en ella.

A nivel general, dentro del mapa de sistemas de información de Naturgy, se han definido e implantado una serie de políticas para garantizar los siguientes aspectos:

- La seguridad de acceso tanto a los datos como a las aplicaciones y adecuada segregación de funciones. Se han definido una serie de medidas a diferentes niveles para garantizar la confidencialidad y evitar el acceso no autorizado. Adicionalmente, el acceso a los Sistemas de Información se define en base a roles y perfiles que determinan las funcionalidades a las que un usuario debe tener acceso
- El control sobre los cambios en las aplicaciones. Se ha desarrollado e implantado una metodología de gestión del cambio en base a las mejores prácticas, la cual establece las cautelas y validaciones necesarias para limitar el riesgo en dicho proceso
- La correcta operación de las aplicaciones.
- La disponibilidad de los datos y la continuidad de las aplicaciones. La mayoría de sistemas que operan los procesos de la información financiera cuenta con HA (Alta disponibilidad) o un BRS (Sistema de recuperación ante desastres) y en todos los casos cuentan con Backups tanto de sistema como de datos (diarios, semanales y mensuales) que permiten asegurar su disponibilidad en caso de incidencias.
- El cumplimiento de las obligaciones respecto a la seguridad de los datos de carácter personal establecidas en la normativa de protección de datos personales (RGPD, LOPDGD).

F.3.3. Políticas y procedimientos de control interno destinados a supervisar la gestión de las actividades subcontratadas a terceros, así como de aquellos aspectos de evaluación, cálculo o valoración encomendados a expertos independientes, que puedan afectar de modo material a los estados financieros.

Naturgy ha desarrollado un marco de control para las actividades subcontratadas, siendo las más relevantes la “Política Global de Contratación Externa” y la “Política Global de Proveedores”.

En ellas se establecen los principios generales de necesaria aplicación a todas las contrataciones de bienes y servicios garantizando un modelo homogéneo, eficiente y sostenible para la gestión del proceso de contratación en Naturgy, y determinan las responsabilidades en el proceso de contratación. Así mismo, velan porque la cadena de suministro cumpla con los principios que establece el Código Ético del Proveedor, de la Política de Derechos Humanos, de la Política de Seguridad y Salud, de la Política Anticorrupción, así como los principios de buen gobierno internacionalmente reconocidos.

Las Unidades de negocio y corporativas realizan la supervisión y el control de calidad de sus proveedores para determinar si ofrecen los niveles de calidad

requerida en la ejecución de los trabajos. En caso contrario, envían las propuestas de retirada de la homologación/acreditación a suministradores/ productos/personas como consecuencia de deficiencias en el desempeño de los servicios o productos.

Naturgy utiliza a expertos en trabajos que sirven de soporte a valoraciones, juicios o cálculos contables, únicamente cuando éstos están inscritos en los correspondientes Colegios Profesionales, o acreditación equivalente, manifiestan su independencia y son empresas de prestigio reconocido en el mercado.

Para la cobertura de los riesgos legales y reputacionales que intervienen en las relaciones de negocio con terceros y, en particular, la cobertura de los delitos asociados al riesgo de corrupción, Naturgy tiene definido el “Procedimiento de Due Diligence de Contraparte”.

F.4. Información y comunicación

Informe, señalando sus principales características, si dispone al menos de:

F.4.1. Una función específica encargada de definir, mantener actualizadas las políticas contables (área o departamento de políticas contables) y resolver dudas o conflictos derivados de su interpretación, manteniendo una comunicación fluida con los responsables de las operaciones en la organización, así como un manual de políticas contables actualizado y comunicado a las unidades a través de las que opera la entidad.

La Unidad de Consolidación y Administración tiene la responsabilidad de mantener actualizadas las políticas contables aplicables al grupo. En este sentido es responsable de la actualización del “Plan Contable de Naturgy”, que incluye los criterios contables, en base a los cambios en la normativa NIIF-UE aplicable, y el Plan de cuentas del grupo, así como del análisis y comunicación de los cambios contables que pudieran tener un impacto significativo en los estados financieros y resolver las dudas sobre el tratamiento contable de determinadas transacciones.

Una vez el Plan Contable se encuentra actualizado, es difundido a todo el personal de la organización a través del sistema de gestión de normativa de Naturgy.

F.4.2. Mecanismos de captura y preparación de la información financiera con formatos homogéneos, de aplicación y utilización por todas las unidades de la entidad o del grupo, que soporten los estados financieros principales y las notas, así como la información que se detalle sobre el SCIIF.

El modelo de gestión económico-financiera de Naturgy garantiza la uniformidad de los procesos administrativos y contables por medio de la centralización de los procesos transaccionales y la utilización de SAP, como sistema de soporte homogéneo, en la mayoría de las sociedades que forman parte del grupo. Las sociedades que no utilizan SAP están obligadas a seguir los criterios fijados por el grupo para asegurar la uniformidad de tales procesos.

Dicho modelo se caracteriza fundamentalmente por:

- Ser único para todos los países y negocios;
- Incorporar los requisitos legales, fiscales, mercantiles y regulatorios de cada uno de los países;
- Incorporar los requerimientos de control interno;
- Ser base para la obtención de la información que se suministra a la Alta Dirección y a Organismos oficiales;
- Apoyarse en un modelo organizativo y sistemas informáticos económico-financieros únicos para todos los países y negocios;

En el proceso de elaboración de la información financiera consolidada se utiliza el sistema SAP BPC,

herramienta que permite la carga de la información de forma automática y directa, una vez cerrado la contabilidad individual. Por último, a través del sistema Workiva, se gestiona y elabora la información de las notas y desgloses del Informe Financiero del grupo y de la sociedad matriz. El uso de estos dos sistemas permite la estandarización, validación y revisión de la información.

La elaboración de la información financiera consolidada se realiza de forma centralizada en la Unidad de Consolidación, lo que asegura la integración, homogeneidad, coherencia y racionalización de los estados financieros consolidados de Naturgy.

Asimismo, Naturgy cuenta con planes de cuentas locales para dar cumplimiento a los requisitos contables, fiscales, mercantiles y regulatorios establecidos por las distintas legislaciones de los países en que se encuentra presente. Dichos planes de cuentas locales confluyen en un plan de cuentas de grupo, unificado y homogéneo a efectos de consolidación y reporte de la información financiera.

En 2020 se adoptó el Formato Electrónico Único Europeo (FEUE) para la elaboración del Informe Financiero Anual individual y consolidado conforme al Reglamento Delegado 2019/815 de la Comisión Europea, de 17 de diciembre de 2018.

F.5. Supervisión del funcionamiento del sistema

Informe, señalando sus principales características, al menos de:

F.5.1. Las actividades de supervisión del SCIIF realizadas por la comisión de auditoría así como si la entidad cuenta con una función de auditoría interna que tenga entre sus competencias la de apoyo a la comisión en su labor de supervisión del sistema de control interno, incluyendo el SCIIF. Asimismo se informará del alcance de la evaluación del SCIIF realizada en el ejercicio y del procedimiento por el cual el encargado de ejecutar la evaluación comunica sus resultados, si la entidad cuenta con un plan de acción que detalle las eventuales medidas correctoras, y si se ha considerado su impacto en la información financiera.

La Comisión de Auditoría y Control tiene las competencias que le señala la Ley y las que le sean encomendadas por el Consejo de Administración con carácter general o particular. Entre estas competencias se encuentran las siguientes con referencia al SCIIF:

- Supervisar el proceso de elaboración, presentación y la integridad de la información financiera relativa a la sociedad y, en su caso, al grupo, revisando el cumplimiento de los requisitos normativos, la adecuada delimitación del perímetro de consolidación y la correcta aplicación de los criterios contables.
- Supervisar la eficacia del control interno de la sociedad, la auditoría interna y los sistemas de gestión de riesgos, incluidos los fiscales.
- Informar a la junta general de accionistas sobre las cuestiones que se planteen en relación con aquellas materias que sean competencia de la comisión.
- Establecer las oportunas relaciones con el auditor externo para recibir información sobre aquellas cuestiones que puedan poner en riesgo su independencia, para su examen por la comisión, y cualesquiera otras relacionadas con el proceso de desarrollo de la auditoría de cuentas.
- Emitir anualmente, con carácter previo a la emisión del informe de auditoría de cuentas, un informe en el que se expresará una opinión sobre la independencia del auditor de cuentas.
- Velar por la independencia de la unidad que asume la función de auditoría interna.

La Comisión de Auditoría y Control cuenta, para poder cumplir con sus competencias, con la información y

documentación facilitada por las Unidades de Auditoría Interna, la Unidad de Consolidación y Administración, la Unidad de Mercados Financieros y Desarrollo Corporativo, las unidades de Administración y Seguimiento Operativo de los negocios y del Auditor Externo.

La función de Auditoría Interna se ha establecido en Naturgy como una actividad de valoración independiente y objetiva, por este motivo la Unidad de Auditoría Interna, reporta a su vez a la Comisión de Auditoría y Control de NATURGY ENERGY GROUP S.A.

De acuerdo con las Políticas del grupo, está previsto que el Sistema de Control Interno sobre la Información Financiera (SCIIF) de Naturgy se supervise anualmente por parte de Auditoría Interna.

En referencia al Sistema de Control Interno sobre la Información Financiera (SCIIF), la unidad de Auditoría Interna se responsabiliza de:

- Supervisar el modelo general del Sistema de Control Interno para la Información Financiera y la efectividad de los controles asociados, a través de la ejecución del Plan Anual de Auditoría.
- Supervisar el proceso de certificación anual realizada por los responsables de los controles del SCIIF.
- En función del alcance definido, informar a la Comisión de Auditoría y Control de los resultados y de las debilidades detectadas sobre el SCIIF, presentando los principales aspectos detectados en las auditorías internas del SCIIF y su seguimiento, relacionadas con el modelo general y los controles sobre los procesos del SCIIF.

F.5.2. Si cuenta con un procedimiento de discusión mediante el cual, el auditor de cuentas (de acuerdo con lo establecido en las NTA), la función de auditoría interna y otros expertos puedan comunicar a la alta dirección y a la comisión de auditoría o administradores de la entidad las debilidades significativas de control interno identificadas durante los procesos de revisión de las cuentas anuales o aquellos otros que les hayan sido encomendados. Asimismo, informará de si dispone de un plan de acción que trate de corregir o mitigar las debilidades observadas.

La Comisión de Auditoría y Control, convocada por su presidente, se reúne, cuando es necesario para la emisión de los informes que le competen o cuando lo estime conveniente su presidente o lo soliciten dos de sus miembros y, al menos, cuatro veces al año. La Comisión podrá invitar a sus reuniones a cualquier directivo o empleado que considere conveniente. La unidad de Auditoría Interna reporta a la Comisión de Auditoría y Control, de forma recurrente, las acciones tomadas para asegurar que Naturgy cumple con todas aquellas políticas, normas y controles de los procesos establecidos por el primer nivel de Dirección del grupo.

El auditor externo puede dirigirse en todo momento tanto al equipo directivo, al Comité de Dirección, como a la

Comisión de Auditoría y Control (normalmente a través del Presidente o el Secretario de la Comisión). El auditor externo comunica a la Comisión de Auditoría y Control las debilidades significativas de control interno detectadas durante el desarrollo de la auditoría. Adicionalmente, los auditores externos informan de las principales conclusiones que han alcanzado en la revisión del control interno, sobre la evaluación de riesgos y sobre los planes de acción.

Finalmente, el auditor externo, además de reunirse periódicamente con la Comisión de Auditoría y Control, también tiene la posibilidad de reunirse con el Consejo de Administración en pleno con carácter previo a que éste formule las Cuentas anuales.

F.6. Otra información relevante.

Tal y como se describe en el apartado F.3.1. en el proceso de Certificación Interna anual del SCIIF mediante el cual las unidades de negocio y corporativas responsables (control owners) garantizan que se aplican los controles identificados para la mitigación de los riesgos de la elaboración de la información financiera y que éstos son válidos y suficientes. Además, informan de las debilidades que detecten, de los planes definidos para la subsanación de estas y de los cambios que se produzcan en sus procesos a fin de valorar si éstos implican la necesidad de desarrollar nuevos controles o la modificación de los existentes.

Durante el ejercicio 2025 como resultado de la Certificación Interna anual se han identificado cambios en un número limitado de procesos, destacando que dichos cambios no han supuesto una modificación significativa de las actividades de control previamente identificadas, por lo que se consideran cubiertos los riesgos asociados a la elaboración y reporte de la información financiera en los procesos críticos afectados. Las principales magnitudes de este proceso relativo a las actividades de control han sido las siguientes:

	España	Internacional	Total
Unidades de negocio y corporativas	217	149	366
Procesos identificados	48	167	215
Controles certificados	866	792	1.658

Asimismo, se han identificado 18 planes de subsanación de debilidades de actividades de control de proceso de negocio. Durante el ejercicio 2025 se ha resuelto un 38% de los planes de subsanación identificados en 2024, surgiendo 16 nuevos planes durante 2025. En todo caso, los subprocesos afectados por dichos planes de subsanación no afectan de forma significativa a la calidad de la información financiera.

F.7. Informe del auditor externo

Informe de:

F.7.1. Si la información del SCIIF remitida a los mercados ha sido sometida a revisión por el auditor externo, en cuyo caso la entidad debería incluir el informe correspondiente como anexo. En caso contrario, debería informar de sus motivos.

Naturgy ha considerado pertinente solicitar al Auditor Externo la emisión de un informe referido a la información relativa al Sistema de Control Interno sobre la Información Financiera (SCIIF).

G. Grado de seguimiento de las recomendaciones de gobierno corporativo

Indique el grado de seguimiento de la sociedad respecto de las recomendaciones del Código de buen gobierno de las sociedades cotizadas.

En el caso de que alguna recomendación no se siga o se siga parcialmente, se deberá incluir una explicación detallada de sus motivos de manera que los accionistas, los inversores y el mercado en general, cuenten con información suficiente para valorar el proceder de la sociedad. No serán aceptables explicaciones de carácter general.

1. Que los estatutos de las sociedades cotizadas no limiten el número máximo de votos que pueda emitir un mismo accionista, ni contengan otras restricciones que dificulten la toma de control de la sociedad mediante la adquisición de sus acciones en el mercado.

Cumple Explique

2. Que, cuando la sociedad cotizada esté controlada, en el sentido del artículo 42 del Código de Comercio, por otra entidad, cotizada o no, y tenga, directamente o a través de sus filiales, relaciones de negocio con dicha entidad o alguna de sus filiales (distintas de las de la sociedad cotizada) o desarrolle actividades relacionadas con las de cualquiera de ellas informe públicamente con precisión acerca de:

Las respectivas áreas de actividad y eventuales relaciones de negocio entre por un lado, la sociedad cotizada o sus filiales y, por otro, la sociedad matriz o sus filiales;

Los mecanismos previstos para resolver los eventuales conflictos de interés que puedan presentarse.

Cumple Cumple parcialmente Explique No aplicable

3. Que durante la celebración de la junta general ordinaria, como complemento de la difusión por escrito del informe anual de gobierno corporativo, el presidente del consejo de administración informe verbalmente a los accionistas, con suficiente detalle, de los aspectos más relevantes del gobierno corporativo de la sociedad y, en particular:

a) De los cambios acaecidos desde la anterior junta general ordinaria.

b) De los motivos concretos por los que la compañía no sigue alguna de las recomendaciones del Código de Gobierno Corporativo y, si existieran, de las reglas alternativas que aplique en esa materia.

Cumple Cumple parcialmente Explique

4. Que la sociedad defina y promueva una política relativa a la comunicación y contactos con accionistas e inversores institucionales en el marco de su implicación en la sociedad, así como con los asesores de voto que sea plenamente respetuosa con las normas contra el abuso de mercado y dé un trato semejante a los accionistas que se encuentren en la misma posición. Y que la sociedad haga pública dicha política a través de su página web, incluyendo información relativa a la forma en que la misma se ha puesto en práctica e identificando a los interlocutores o responsables de llevarla a cabo.

Y que, sin perjuicio de las obligaciones legales de difusión de información privilegiada y otro tipo de información regulada, la sociedad cuente también con una política general relativa a la comunicación de información económico-financiera, no financiera y corporativa a través de los canales que considere adecuados (medios de comunicación, redes sociales u otras vías) que contribuya a maximizar la difusión y la calidad de la información a disposición del mercado, de los inversores y demás grupos de interés.

Cumple Cumple parcialmente Explique

5. Que el consejo de administración no eleve a la junta general una propuesta de delegación de facultades, para emitir acciones o valores convertibles con exclusión del derecho de suscripción preferente, por un importe superior al 20% del capital en el momento de la delegación.

Y que cuando el consejo de administración apruebe cualquier emisión de acciones o de valores convertibles con exclusión del derecho de suscripción preferente, la sociedad publique inmediatamente en su página web los informes sobre dicha exclusión a los que hace referencia la legislación mercantil.

Cumple Cumple parcialmente Explique

6. Que las sociedades cotizadas que elaboren los informes que se citan a continuación, ya sea de forma preceptiva o voluntaria, los publiquen en su página web con antelación suficiente a la celebración de la junta general ordinaria, aunque su difusión no sea obligatoria:

- a) Informe sobre la independencia del auditor.
- b) Informes de funcionamiento de las comisiones de auditoría y de nombramientos y retribuciones.
- c) Informe de la comisión de auditoría sobre operaciones vinculadas.

Cumple Cumple parcialmente Explique

7. Que la sociedad transmita en directo, a través de su página web, la celebración de las juntas generales de accionistas

Y que la sociedad cuente con mecanismos que permitan la delegación y el ejercicio del voto por medios telemáticos e incluso, tratándose de sociedades de elevada capitalización y en la medida en que resulte proporcionado, la asistencia y participación activa en la Junta General.

Cumple Explique

8. Que la comisión de auditoría vele por que las cuentas anuales que el consejo de administración presente a la junta general de accionistas se elaboren de conformidad con la normativa contable. Y que en aquellos supuestos en que el auditor de cuentas haya incluido en su informe de auditoría alguna salvedad, el presidente de la comisión de auditoría explique con claridad en la junta general el parecer de la comisión de auditoría sobre su contenido y alcance, poniéndose a disposición de los accionistas en el momento de la publicación de la convocatoria de la junta, junto con el resto de propuestas e informes del consejo, un resumen de dicho parecer.

Cumple Cumple parcialmente Explique

9. Que la sociedad haga públicos en su página web, de manera permanente, los requisitos y procedimientos que aceptará para acreditar la titularidad de acciones, el derecho de asistencia a la junta general de accionistas y el ejercicio o delegación del derecho de voto.

Y que tales requisitos y procedimientos favorezcan la asistencia y el ejercicio de sus derechos a los accionistas y se apliquen de forma no discriminatoria.

Cumple Cumple parcialmente Explique

10. Que cuando algún accionista legitimado haya ejercitado, con anterioridad a la celebración de la junta general de accionistas, el derecho a completar el orden del día o a presentar nuevas propuestas de acuerdo, la sociedad:

- a) Difunda de inmediato tales puntos complementarios y nuevas propuestas de acuerdo.
- b) Haga público el modelo de tarjeta de asistencia o formulario de delegación de voto o voto a distancia con las modificaciones precisas para que puedan votarse los nuevos puntos del orden del día y propuestas alternativas de acuerdo en los mismos términos que los propuestos por el consejo de administración.
- c) Someta todos esos puntos o propuestas alternativas a votación y les aplique las mismas reglas de voto que a las formuladas por el consejo de administración, incluidas, en particular, las presunciones o deducciones sobre el sentido del voto.
- d) Con posterioridad a la junta general de accionistas, comunique el desglose del voto sobre tales puntos complementarios o propuestas alternativas.

Cumple Cumple parcialmente Explique No aplicable

11. Que, en el caso de que la sociedad tenga previsto pagar primas de asistencia a la junta general de accionistas, establezca, con anterioridad, una política general sobre tales primas y que dicha política sea estable.

Cumple Cumple parcialmente Explique No aplicable

12. Que el consejo de administración desempeñe sus funciones con unidad de propósito e independencia de criterio, dispense el mismo trato a todos los accionistas que se hallen en la misma posición y se guíe por el interés social, entendido como la consecución de un negocio rentable y sostenible a largo plazo, que promueva su continuidad y la maximización del valor económico de la empresa.

Y que en la búsqueda del interés social, además del respeto de las leyes y reglamentos y de un comportamiento basado en la buena fe, la ética y el respeto a los usos y a las buenas prácticas comúnmente aceptadas, procure conciliar el propio interés social con, según corresponda, los legítimos intereses de sus empleados, sus proveedores, sus clientes y los de los restantes grupos de interés que puedan verse afectados, así como el impacto de las actividades de la compañía en la comunidad en su conjunto y en el medio ambiente.

Cumple Cumple parcialmente Explique

13. Que el consejo de administración posea la dimensión precisa para lograr un funcionamiento eficaz y participativo, lo que hace aconsejable que tenga entre cinco y quince miembros.

Cumple Explique

14. Que el consejo de administración apruebe una política dirigida a favorecer una composición apropiada del consejo de administración y que:

- a) Sea concreta y verificable.
- b) Asegure que las propuestas de nombramiento o reelección se fundamenten en un análisis previo de las necesidades del consejo de administración.
- c) Favorezca la diversidad de conocimientos, experiencias, edad y género. A estos efectos, se considera que favorecen la diversidad de género las medidas que fomenten que la compañía cuente con un número significativo de altas directivas.

Que el resultado del análisis previo de las competencias requeridas por el consejo de administración se recoja en el informe justificativo de la comisión de nombramientos que se publique al convocar la junta general de accionistas a la que se someta la ratificación, el nombramiento o la reelección de cada consejero.

La comisión de nombramientos verificará anualmente el cumplimiento de esta política y se informará de ello en el informe anual de gobierno corporativo.

Cumple Cumple parcialmente Explique

15. Que los consejeros dominicales e independientes constituyan una amplia mayoría del consejo de administración y que el número de consejeros ejecutivos sea el mínimo necesario, teniendo en cuenta la complejidad del grupo societario y el porcentaje de participación de los consejeros ejecutivos en el capital de la sociedad.

Y que el número de consejeras suponga, al menos, el 40% de los miembros del consejo de administración antes de que finalice 2022 y en adelante, no siendo con anterioridad inferior al 30%.

Cumple Cumple parcialmente Explique

El número de consejeros ejecutivos es 1 y, por tanto es el mínimo imprescindible

En cuanto al número de consejeras, la política de selección de Consejeros vela para que los procedimientos de selección no adolezcan de sesgos implícitos que puedan implicar discriminación alguna, en el marco del pleno respeto al derecho de representación proporcional de los accionistas reconocido por la Ley. La política de selección de Consejeros está encaminada a asegurar una adecuada diversidad en la composición del Consejo de Administración, lo que se ha traducido en que los miembros del Consejo responden a perfiles profesionales y trayectorias diferentes y complementarias entre sí, en el convencimiento de que dicha diversidad redundará en un mejor funcionamiento del mismo y en el hecho de que el 50% de vacantes que se generaron en el Consejo de Administración en 2025 se hayan cubierto con consejeros del sexo menos representado. si bien aún no se ha alcanzado el porcentaje de consejeras recomendado por la CNMV

16. Que el porcentaje de consejeros dominicales sobre el total de consejeros no ejecutivos no sea mayor que la proporción existente entre el capital de la sociedad representado por dichos consejeros y el resto del capital.

Este criterio podrá atenuarse:

- a) En sociedades de elevada capitalización en las que sean escasas las participaciones accionariales que tengan legalmente la consideración de significativas.
- b) Cuando se trate de sociedades en las que exista una pluralidad de accionistas representados en el consejo de administración y no tengan vínculos entre sí.

Cumple Cumple parcialmente Explique

17. Que el número de consejeros independientes represente, al menos, la mitad del total de consejeros.

Que, sin embargo, cuando la sociedad no sea de elevada capitalización o cuando, aun siéndolo, cuente con un accionista, o varios actuando concertadamente, que controlen más del 30% del capital social, el número de consejeros independientes represente, al menos, un tercio del total de consejeros.

Cumple Explique

En la Sociedad hay 4 accionistas que han designado consejeros dominicales al amparo del principio de representación proporcional reconocido en la legislación, por lo que, por imposición legal, resulta imposible cumplir esta recomendación 17.

18. Que las sociedades hagan pública a través de su página web, y mantengan actualizada, la siguiente información sobre sus consejeros:

- a) Perfil profesional y biográfico.
- b) Otros consejos de administración a los que pertenezcan, se trate o no de sociedades cotizadas, así como sobre las demás actividades retribuidas que realice cualquiera que sea su naturaleza.
- c) Indicación de la categoría de consejero a la que pertenezcan, señalándose, en el caso de consejeros dominicales, el accionista al que representen o con quien tengan vínculos.
- d) Fecha de su primer nombramiento como consejero en la sociedad, así como de las posteriores reelecciones.
- e) Acciones de la compañía, y opciones sobre ellas, de las que sean titulares.

Cumple Cumple parcialmente Explique

19. Que en el informe anual de gobierno corporativo, previa verificación por la comisión de nombramientos, se expliquen las razones por las cuales se hayan nombrado consejeros dominicales a instancia de accionistas cuya participación accionarial sea inferior al 3% del capital; y se expongan las razones por las que no se hubieran atendido, en su caso, peticiones formales de presencia en el consejo procedentes de accionistas cuya participación accionarial sea igual o superior a la de otros a cuya instancia se hubieran designado consejeros dominicales.

Cumple Cumple parcialmente Explique No aplicable

20. Que los consejeros dominicales presenten su dimisión cuando el accionista a quien representen transmita íntegramente su participación accionarial. Y que también lo hagan, en el número que corresponda, cuando dicho accionista rebaje su participación accionarial hasta un nivel que exija la reducción del número de sus consejeros dominicales.

Cumple Cumple parcialmente Explique No aplicable

El 11 de diciembre GIP III Canary 1 S.à r.l, anunció que tras un proceso de colocación acelerada su 18,7% de acciones se redujo al 11,4% del capital social de la Sociedad. Al haberse producido justo antes de la última reunión del año del Consejo, este consideró conveniente que los cambios que hubieran de producirse se produjeran ya en la siguiente reunión del Consejo, con la debida reflexión.

21. Que el consejo de administración no proponga la separación de ningún consejero independiente antes del cumplimiento del período estatutario para el que hubiera sido nombrado, salvo cuando concurra justa causa, apreciada por el consejo de administración previo informe de la comisión de nombramientos. En particular, se entenderá que existe justa causa cuando el consejero pase a ocupar nuevos cargos o contraiga nuevas obligaciones que le impidan dedicar el tiempo necesario al desempeño de las funciones propias del cargo de consejero, incumpla los deberes inherentes a su cargo o incurra en algunas de las circunstancias que le hagan perder su condición de independiente, de acuerdo con lo establecido en la legislación aplicable.

También podrá proponerse la separación de consejeros independientes como consecuencia de ofertas públicas de adquisición, fusiones u otras operaciones corporativas similares que supongan un cambio en la estructura de capital de la sociedad, cuando tales cambios en la estructura del consejo de administración vengán propiciados por el criterio de proporcionalidad señalado en la recomendación 16.

Cumple Explique

22. Que las sociedades establezcan reglas que obliguen a los consejeros a informar y, en su caso, a dimitir cuando se den situaciones que les afecten, relacionadas o no con su actuación en la propia sociedad, que puedan perjudicar al crédito y reputación de esta y, en particular, que les obliguen a informar al consejo de administración de cualquier causa penal en la que aparezcan como investigados, así como de sus vicisitudes procesales.

Y que, habiendo sido informado o habiendo conocido el consejo de otro modo alguna de las situaciones mencionadas en el párrafo anterior, examine el caso tan pronto como sea posible y, atendiendo a las circunstancias concretas, decida, previo informe de la comisión de nombramientos y retribuciones, si debe o no adoptar alguna medida, como la apertura de una investigación interna, solicitar la dimisión del consejero o proponer su cese. Y que se informe al respecto en el informe anual de gobierno corporativo, salvo que concurran circunstancias especiales que lo justifiquen, de lo que deberá dejarse constancia en acta. Ello sin perjuicio de la información que la sociedad deba difundir, de resultar procedente, en el momento de la adopción de las medidas correspondientes.

Cumple Cumple parcialmente Explique

23. Que todos los consejeros expresen claramente su oposición cuando consideren que alguna propuesta de decisión sometida al consejo de administración puede ser contraria al interés social. Y que otro tanto hagan, de forma especial, los independientes y demás consejeros a quienes no afecte el potencial conflicto de intereses, cuando se trate de decisiones que puedan perjudicar a los accionistas no representados en el consejo de administración.

Y que cuando el consejo de administración adopte decisiones significativas o reiteradas sobre las que el consejero hubiera formulado serias reservas, este saque las conclusiones que procedan y, si optara por dimitir, explique las razones en la carta a que se refiere la recomendación siguiente.

Esta recomendación alcanza también al secretario del consejo de administración, aunque no tenga la condición de consejero.

Cumple Cumple parcialmente Explique No aplicable

24. Que cuando, ya sea por dimisión o por acuerdo de la junta general, un consejero cese en su cargo antes del término de su mandato, explique de manera suficiente las razones de su dimisión o, en el caso de consejeros no ejecutivos, su parecer sobre los motivos del cese por la junta, en una carta que remitirá a todos los miembros del consejo de administración.

Y que, sin perjuicio de que se dé cuenta de todo ello en el informe anual de gobierno corporativo, en la medida en que sea relevante para los inversores, la sociedad publique a la mayor brevedad posible el cese incluyendo referencia suficiente a los motivos o circunstancias aportados por el consejero.

Cumple Cumple parcialmente Explique No aplicable

25. Que la comisión de nombramientos se asegure de que los consejeros no ejecutivos tienen suficiente disponibilidad de tiempo para el correcto desarrollo de sus funciones.

Y que el reglamento del consejo establezca el número máximo de consejos de sociedades de los que pueden formar parte sus consejeros.

Cumple Cumple parcialmente Explique No aplicable

26. Que el consejo de administración se reúna con la frecuencia precisa para desempeñar con eficacia sus funciones y, al menos, ocho veces al año, siguiendo el programa de fechas y asuntos que establezca al inicio del ejercicio, pudiendo cada consejero individualmente proponer otros puntos del orden del día inicialmente no previstos.

Cumple Cumple parcialmente Explique

27. Que las inasistencias de los consejeros se reduzcan a los casos indispensables y se cuantifiquen en el informe anual de gobierno corporativo. Y que, cuando deban producirse, se otorgue representación con instrucciones.

Cumple Cumple parcialmente Explique

28. Que cuando los consejeros o el secretario manifiesten preocupación sobre alguna propuesta o, en el caso de los consejeros, sobre la marcha de la sociedad y tales preocupaciones no queden resueltas en el consejo de administración, a petición de quien las hubiera manifestado, se deje constancia de ellas en el acta.

Cumple Cumple parcialmente Explique No aplicable

29. Que la sociedad establezca los cauces adecuados para que los consejeros puedan obtener el asesoramiento preciso para el cumplimiento de sus funciones incluyendo, si así lo exigieran las circunstancias, asesoramiento externo con cargo a la empresa.

Cumple Cumple parcialmente Explique

30. Que, con independencia de los conocimientos que se exijan a los consejeros para el ejercicio de sus funciones, las sociedades ofrezcan también a los consejeros programas de actualización de conocimientos cuando las circunstancias lo aconsejen.

Cumple Explique No aplicable

31. Que el orden del día de las sesiones indique con claridad aquellos puntos sobre los que el consejo de administración deberá adoptar una decisión o acuerdo para que los consejeros puedan estudiar o recabar, con carácter previo, la información precisa para su adopción.

Quando, excepcionalmente, por razones de urgencia, el presidente quiera someter a la aprobación del consejo de administración decisiones o acuerdos que no figuraran en el orden del día, será preciso el consentimiento previo y expreso de la mayoría de los consejeros presentes, del que se dejará debida constancia en el acta.

Cumple Cumple parcialmente Explique

32. Que los consejeros sean periódicamente informados de los movimientos en el accionariado y de la opinión que los accionistas significativos, los inversores y las agencias de calificación tengan sobre la sociedad y su grupo.

Cumple Cumple parcialmente Explique

33. Que el presidente, como responsable del eficaz funcionamiento del consejo de administración, además de ejercer las funciones que tiene legal y estatutariamente atribuidas, prepare y someta al consejo de administración un programa de fechas y asuntos a tratar; organice y coordine la evaluación periódica del consejo, así como, en su caso, la del primer ejecutivo de la sociedad; sea responsable de la dirección del consejo y de la efectividad de su funcionamiento; se asegure de que se dedica suficiente tiempo de discusión a las cuestiones estratégicas, y acuerde y revise los programas de actualización de conocimientos para cada consejero, cuando las circunstancias lo aconsejen.

Cumple Cumple parcialmente Explique

34. Que cuando exista un consejero coordinador, los estatutos o el reglamento del consejo de administración, además de las facultades que le corresponden legalmente, le atribuya las siguientes: presidir el consejo de administración en ausencia del presidente y de los vicepresidentes, en caso de existir; hacerse eco de las preocupaciones de los consejeros no ejecutivos; mantener contactos con inversores y accionistas para conocer sus puntos de vista a efectos de formarse una opinión sobre sus preocupaciones, en particular, en relación con el gobierno corporativo de la sociedad; y coordinar el plan de sucesión del presidente.

Cumple Cumple parcialmente Explique No aplicable

35. Que el secretario de administración vele de forma especial para que en sus actuaciones y decisiones el consejo de administración tenga presentes las recomendaciones sobre buen gobierno contenidas en este Código de buen gobierno que fueran aplicables a la sociedad.

Cumple Explique

36. Que el consejo de administración en pleno evalúe una vez al año y adopte, en su caso, un plan de acción que corrija las deficiencias detectadas respecto de:

- a) La calidad y eficiencia del funcionamiento del consejo de administración.
- b) El funcionamiento y la composición de sus comisiones.
- c) La diversidad en la composición y competencias del consejo de administración.
- d) El desempeño del presidente del consejo de administración y del primer ejecutivo de la sociedad.
- e) El desempeño y la aportación de cada consejero, prestando especial atención a los responsables de las distintas comisiones del consejo.

Para la realización de la evaluación de las distintas comisiones se partirá del informe que estas eleven al consejo de administración, y para la de este último, del que le eleve la comisión de nombramientos.

Cada tres años, el consejo de administración será auxiliado para la realización de la evaluación por un consultor externo, cuya independencia será verificada por la comisión de nombramientos.

Las relaciones de negocio que el consultor o cualquier sociedad de su grupo mantengan con la sociedad o cualquier sociedad de su grupo deberán ser desglosadas en el informe anual de gobierno corporativo.

El proceso y las áreas evaluadas serán objeto de descripción en el informe anual de gobierno corporativo.

Cumple Cumple parcialmente Explique No aplicable

37. Que cuando exista una comisión ejecutiva en ella haya presencia de al menos dos consejeros no ejecutivos, siendo al menos uno de ellos independiente; y que su secretario sea el del consejo de administración.

Cumple Cumple parcialmente Explique No aplicable

38. Que el consejo de administración tenga siempre conocimiento de los asuntos tratados y de las decisiones adoptadas por la comisión ejecutiva y que todos los miembros del consejo de administración reciban copia de las actas de las sesiones de la comisión ejecutiva.

Cumple Cumple parcialmente Explique No aplicable

39. Que los miembros de la comisión de auditoría, y de forma especial su presidente, se designen teniendo en cuenta sus conocimientos y experiencia en materia de contabilidad, auditoría o gestión de riesgos, tanto financieros como no financieros.

Cumple Cumple parcialmente Explique

40. Que bajo la supervisión de la comisión de auditoría, se disponga de una unidad que asuma la función de auditoría interna que vele por el buen funcionamiento de los sistemas de información y control interno y que funcionalmente dependa del presidente no ejecutivo del consejo o del de la comisión de auditoría.

Cumple Cumple parcialmente Explique

La compañía considera más adecuado que la dependencia funcional sea de la Comisión de Auditoría y Control en su conjunto y no del Presidente de la misma, pues las funciones que integran tal dependencia se predicen de la Comisión en su conjunto y no solamente del Presidente.

La dependencia de la Secretaría general lo es meramente a efectos administrativos y de gestión

41. Que el responsable de la unidad que asuma la función de auditoría interna presente a la comisión de auditoría, para su aprobación por esta o por el consejo, su plan anual de trabajo, le informe directamente de su ejecución, incluidas las posibles incidencias y limitaciones al alcance que se presenten en su desarrollo, los resultados y el seguimiento de sus recomendaciones y le someta al final de cada ejercicio un informe de actividades.

Cumple Cumple parcialmente Explique No aplicable

42. Que, además de las previstas en la ley, correspondan a la comisión de auditoría las siguientes funciones:

1) En relación con los sistemas de información y control interno:

- a) Supervisar y evaluar el proceso de elaboración y la integridad de la información financiera y no financiera, así como los sistemas de control y gestión de riesgos financieros y no financieros relativos a la sociedad y, en su caso, al grupo —incluyendo los operativos, tecnológicos, legales, sociales, medioambientales, políticos y reputacionales o relacionados con la corrupción— revisando el cumplimiento de los requisitos normativos, la adecuada delimitación del perímetro de consolidación y la correcta aplicación de los criterios contables.
- b) Velar por la independencia de la unidad que asume la función de auditoría interna; proponer la selección, nombramiento y cese del responsable del servicio de auditoría interna; proponer el presupuesto de ese servicio; aprobar o proponer la aprobación al consejo de la orientación y el plan de trabajo anual de la auditoría interna, asegurándose de que su actividad esté enfocada principalmente en los riesgos relevantes (incluidos los reputacionales); recibir información periódica sobre sus actividades; y verificar que la alta dirección tenga en cuenta las conclusiones y recomendaciones de sus informes.
- c) Establecer y supervisar un mecanismo que permita a los empleados y a otras personas relacionadas con la sociedad, tales como consejeros, accionistas, proveedores, contratistas o subcontratistas, comunicar las irregularidades de potencial trascendencia, incluyendo las financieras y contables, o de cualquier otra índole, relacionadas con la compañía que adviertan en el seno de la empresa o su grupo. Dicho mecanismo deberá garantizar la confidencialidad y, en todo caso, prever supuestos en los que las comunicaciones puedan realizarse de forma anónima, respetando los derechos del denunciante y denunciado.
- d) Velar en general por que las políticas y sistemas establecidos en materia de control interno se apliquen de modo efectivo en la práctica.

2. En relación con el auditor externo:

- a) En caso de renuncia del auditor externo, examinar las circunstancias que la hubieran motivado.
- b) Velar que la retribución del auditor externo por su trabajo no comprometa su calidad ni su independencia.
- c) Supervisar que la sociedad comunique a través de la CNMV el cambio de auditor y lo acompañe de una declaración sobre la eventual existencia de desacuerdos con el auditor saliente y, si hubieran existido, de su contenido.
- d) Asegurar que el auditor externo mantenga anualmente una reunión con el pleno del consejo de administración para informarle sobre el trabajo realizado y sobre la evolución de la situación contable y de riesgos de la sociedad.
- e) Asegurar que la sociedad y el auditor externo respetan las normas vigentes sobre prestación de servicios distintos a los de auditoría, los límites a la concentración del negocio del auditor y, en general, las demás normas sobre independencia de los auditores.

Cumple Cumple parcialmente Explique

43. Que la comisión de auditoría pueda convocar a cualquier empleado o directivo de la sociedad, e incluso disponer que comparezcan sin presencia de ningún otro directivo.

Cumple Cumple parcialmente Explique

44. Que la comisión de auditoría sea informada sobre las operaciones de modificaciones estructurales y corporativas que proyecte realizar la sociedad para su análisis e informe previo al consejo de administración sobre sus condiciones económicas y su impacto contable y, en especial, en su caso, sobre la ecuación de canje propuesta.

Cumple Cumple parcialmente Explique No aplicable

45. Que la política de control y gestión de riesgos identifique al menos:

- a) Los distintos tipos de riesgo, financieros y no financieros (entre otros los operativos, tecnológicos, legales, sociales, medio ambientales, políticos y reputacionales incluidos los relacionados con la corrupción) a los que se enfrenta la sociedad, incluyendo entre los financieros o económicos, los pasivos contingentes y otros riesgos fuera de balance.
- b) Un modelo de control y gestión de riesgos basado en diferentes niveles, del que formará parte una comisión especializada en riesgos cuando las normas sectoriales lo prevean o la sociedad lo estime apropiado
- c) El nivel de riesgo que la sociedad considere aceptable.
- d) Las medidas previstas para mitigar el impacto de los riesgos identificados, en caso de que llegaran a materializarse.
- e) Los sistemas de información y control interno que se utilizarán para controlar y gestionar los citados riesgos, incluidos los pasivos contingentes o riesgos fuera de balance.

Cumple Cumple parcialmente Explique

46. Que bajo la supervisión directa de la comisión de auditoría o, en su caso, de una comisión especializada del consejo de administración, exista una función interna de control y gestión de riesgos ejercida por una unidad o departamento interno de la sociedad que tenga atribuidas expresamente las siguientes funciones:

- a) Asegurar el buen funcionamiento de los sistemas de control y gestión de riesgos y, en particular, que se identifican, gestionan, y cuantifican adecuadamente todos los riesgos importantes que afecten a la sociedad.
- b) Participar activamente en la elaboración de la estrategia de riesgos y en las decisiones importantes sobre su gestión.
- c) Velar por que los sistemas de control y gestión de riesgos mitiguen los riesgos adecuadamente en el marco de la política definida por el consejo de administración.

Cumple Cumple parcialmente Explique

47. Que los miembros de la comisión de nombramientos y de retribuciones –o de la comisión de nombramientos y la comisión de retribuciones, si estuvieren separadas– se designen procurando que tengan los conocimientos, aptitudes y experiencia adecuados a las funciones que estén llamados a desempeñar y que la mayoría de dichos miembros sean consejeros independientes.

Cumple Cumple parcialmente Explique

48. Que las sociedades de elevada capitalización cuenten con una comisión de nombramientos y con una comisión de remuneraciones separadas.

Cumple Explique No aplicable

La Compañía estima que, al menos en su caso, no es necesario ni eficaz separar las competencias de la Comisión de Nombramientos y Retribuciones en dos Comisiones, una de Nombramientos y otra de Retribuciones. La existencia de una única Comisión en nada perjudica o limita el ejercicio de las facultades que la ley otorga a la Comisión de Nombramientos y Retribuciones, lo que permite además a la Compañía una optimización de costes en la medida en que con ello se evita el devengo de retribuciones adicionales a los consejeros llamados a formar parte de las dos comisiones desdobladas. La Compañía considera que dicho desdoblamiento podría resultar contraproducente, ya que para la Compañía es relevante la presencia de un número significativo de consejeros independientes en las Comisiones del Consejo. Dadas las restricciones que al número de consejeros independientes impone la legislación vigente en aplicación del principio de representación proporcional, el número de consejeros independientes en el Consejo de Administración es en la actualidad de 3. Para que hubiera un número relevante de consejeros independientes en las dos Comisiones desdobladas, además de en la Comisión de Auditoría y Control (donde han de ser mayoría por disposición legal) y en la de sostenibilidad habría que imponer a dichos consejeros una sobrecarga de trabajo derivada de una nueva Comisión.

49. Que la comisión de nombramientos consulte al presidente del consejo de administración y al primer ejecutivo de la sociedad, especialmente cuando se trate de materias relativas a los consejeros ejecutivos.

Y que cualquier consejero pueda solicitar de la comisión de nombramientos que tome en consideración, por si los encuentra idóneos a su juicio, potenciales candidatos para cubrir vacantes de consejero.

Cumple Cumple parcialmente Explique

50. Que la comisión de retribuciones ejerza sus funciones con independencia y que, además de las funciones que le atribuya la ley, le correspondan las siguientes:

- a) Proponer al consejo de administración las condiciones básicas de los contratos de los altos directivos.
- b) Comprobar la observancia de la política retributiva establecida por la sociedad.
- c) Revisar periódicamente la política de remuneraciones aplicada a los consejeros y altos directivos, incluidos los sistemas retributivos con acciones y su aplicación, así como garantizar que su remuneración individual sea proporcionada a la que se pague a los demás consejeros y altos directivos de la sociedad.
- d) Velar por que los eventuales conflictos de intereses no perjudiquen la independencia del asesoramiento externo prestado a la comisión.
- e) Verificar la información sobre remuneraciones de los consejeros y altos directivos contenida en los distintos documentos corporativos, incluido el informe anual sobre remuneraciones de los consejeros.

Cumple Cumple parcialmente Explique

51. Que la comisión de retribuciones consulte al presidente y al primer ejecutivo de la sociedad, especialmente cuando se trate de materias relativas a los consejeros ejecutivos y altos directivos.

Cumple Cumple parcialmente Explique

52. Que las reglas de composición y funcionamiento de las comisiones de supervisión y control figuren en el reglamento del consejo de administración y que sean consistentes con las aplicables a las comisiones legalmente obligatorias conforme a las recomendaciones anteriores, incluyendo:

- a) Que estén compuestas exclusivamente por consejeros no ejecutivos, con mayoría de consejeros independientes.
- b) Que sus presidentes sean consejeros independientes.
- c) Que el consejo de administración designe a los miembros de estas comisiones teniendo presentes los conocimientos, aptitudes y experiencia de los consejeros y los cometidos de cada comisión, delibere sobre sus propuestas e informes; y que rindan cuentas, en el primer pleno del consejo de administración posterior a sus reuniones, de su actividad y que respondan del trabajo realizado.
- d) Que las comisiones puedan recabar asesoramiento externo, cuando lo consideren necesario para el desempeño de sus funciones.
- e) Que de sus reuniones se levante acta, que se pondrá a disposición de todos los consejeros.

Cumple Cumple parcialmente Explique

53. Que la supervisión del cumplimiento de las políticas y reglas de la sociedad en materia medioambiental, social y de gobierno corporativo, así como de los códigos internos de conducta se atribuya a una o se reparta entre varias comisiones del consejo de administración que podrán ser la comisión de auditoría, la de nombramientos, una comisión especializada en sostenibilidad o responsabilidad social corporativa u otra comisión especializada que el consejo de administración, en ejercicio de sus facultades de auto-organización, haya decidido crear. Y que tal comisión esté integrada únicamente por consejeros no ejecutivos, siendo la mayoría independientes y se le atribuyan específicamente las funciones mínimas que se indican en la recomendación siguiente:

Cumple Cumple parcialmente Explique

La configuración accionarial de la Sociedad, y la designación por los accionistas significativos de consejeros al amparo del principio de representación proporcional, impide que ni en el Consejo ni en las Comisiones pueda atenderse la recomendación de presencia mayoritaria de consejeros independientes. No obstante, todas las comisiones están presididas por un consejeros independientes.

54. Las funciones mínimas a las que se refiere la recomendación anterior son las siguientes:

- a) La supervisión del cumplimiento de las reglas de gobierno corporativo y de los códigos internos de conducta de la empresa, velando asimismo por que la cultura corporativa esté alineada con su propósito y valores.
- b) La supervisión de la aplicación de la política general relativa a la comunicación de información económico-financiera, no financiera y corporativa así como a la comunicación con accionistas e inversores, asesores de voto y otros grupos de interés. Asimismo se hará seguimiento del modo en que la entidad se comunica y relaciona con los pequeños y medianos accionistas.
- c) La evaluación y revisión periódica del sistema de gobierno corporativo y de la política en materia medioambiental y social de la sociedad, con el fin de que cumplan su misión de promover el interés social y tengan en cuenta, según corresponda, los legítimos intereses de los restantes grupos de interés.
- d) La supervisión de que las prácticas de la sociedad en materia medioambiental y social se ajustan a la estrategia y política fijadas.
- e) La supervisión y evaluación de los procesos de relación con los distintos grupos de interés.

Cumple

Cumple parcialmente

Explique

55. Que las políticas de sostenibilidad en materias medioambientales y sociales identifiquen e incluyan al menos:

- a) Los principios, compromisos, objetivos y estrategia en lo relativo a accionistas, empleados, clientes, proveedores, cuestiones sociales, medio ambiente, diversidad, responsabilidad fiscal, respeto de los derechos humanos y prevención de la corrupción y otras conductas ilegales.
- b) Los métodos o sistemas para el seguimiento del cumplimiento de las políticas, de los riesgos asociados y su gestión.
- c) Los mecanismos de supervisión del riesgo no financiero, incluido el relacionado con aspectos éticos y de conducta empresarial.
- d) Los canales de comunicación, participación y diálogo con los grupos de interés.
- e) Las prácticas de comunicación responsable que eviten la manipulación informativa y protejan la integridad y el honor.

Cumple

Cumple parcialmente

Explique

56. Que la remuneración de los consejeros sea la necesaria para atraer y retener a los consejeros del perfil deseado y para retribuir la dedicación, cualificación y responsabilidad que el cargo exija, pero no tan elevada como para comprometer la independencia de criterio de los consejeros no ejecutivos.

Cumple

Explique

57. Que se circunscriban a los consejeros ejecutivos las remuneraciones variables ligadas al rendimiento de la sociedad y al desempeño personal, así como la remuneración mediante entrega de acciones, opciones o derechos sobre acciones o instrumentos referenciados al valor de la acción y los sistemas de ahorro a largo plazo tales como planes de pensiones, sistemas de jubilación u otros sistemas de previsión social.

Se podrá contemplar la entrega de acciones como remuneración a los consejeros no ejecutivos cuando se condicione a que las mantengan hasta su cese como consejeros. Lo anterior no será de aplicación a las acciones que el consejero necesite enajenar, en su caso, para satisfacer los costes relacionados con su adquisición.

Cumple Cumple parcialmente Explique

58. Que en caso de remuneraciones variables, las políticas retributivas incorporen los límites y las cautelas técnicas precisas para asegurar que tales remuneraciones guardan relación con el rendimiento profesional de sus beneficiarios y no derivan solamente de la evolución general de los mercados o del sector de actividad de la compañía o de otras circunstancias similares.

Y, en particular, que los componentes variables de las remuneraciones:

- a) Estén vinculados a criterios de rendimiento que sean predeterminados y medibles y que dichos criterios consideren el riesgo asumido para la obtención de un resultado.
- b) Promuevan la sostenibilidad de la empresa e incluyan criterios no financieros que sean adecuados para la creación de valor a largo plazo, como el cumplimiento de las reglas y los procedimientos internos de la sociedad y de sus políticas para el control y gestión de riesgos.
- c) Se configuren sobre la base de un equilibrio entre el cumplimiento de objetivos a corto, medio y largo plazo, que permitan remunerar el rendimiento por un desempeño continuado durante un período de tiempo suficiente para apreciar su contribución a la creación sostenible de valor, de forma que los elementos de medida de ese rendimiento no giren únicamente en torno a hechos puntuales, ocasionales o extraordinarios.

Cumple Cumple parcialmente Explique No aplicable

59. Que el pago de los componentes variables de la remuneración quede sujeto a una comprobación suficiente de que se han cumplido de modo efectivo las condiciones de rendimiento o de otro tipo previamente establecidas. Las entidades incluirán en el informe anual de remuneraciones de los consejeros los criterios en cuanto al tiempo requerido y métodos para tal comprobación en función de la naturaleza y características de cada componente variable.

Que, adicionalmente, las entidades valoren el establecimiento de una cláusula de reducción ('malus') basada en el diferimiento por un período suficiente del pago de una parte de los componentes variables que implique su pérdida total o parcial en el caso de que con anterioridad al momento del pago se produzca algún evento que lo haga aconsejable.

Cumple Cumple parcialmente Explique No aplicable

60. Que las remuneraciones relacionadas con los resultados de la sociedad tomen en cuenta las eventuales salvedades que consten en el informe del auditor externo y minoren dichos resultados.

Cumple Cumple parcialmente Explique No aplicable

61. Que un porcentaje relevante de la remuneración variable de los consejeros ejecutivos esté vinculado a la entrega de acciones o de instrumentos financieros referenciados a su valor.

Cumple Cumple parcialmente Explique No aplicable

62. Que una vez atribuidas las acciones, las opciones o instrumentos financieros correspondientes a los sistemas retributivos, los consejeros ejecutivos no puedan transferir su titularidad o ejercerlos hasta transcurrido un plazo de al menos tres años.

Se exceptúa el caso en el que el consejero mantenga, en el momento de la transmisión o ejercicio, una exposición económica neta a la variación del precio de las acciones por un valor de mercado equivalente a un importe de al menos dos veces su remuneración fija anual mediante la titularidad de acciones, opciones u otros instrumentos financieros.

Lo anterior no será de aplicación a las acciones que el consejero necesite enajenar para satisfacer los costes relacionados con su adquisición o, previa apreciación favorable de la comisión de nombramientos y retribuciones, para hacer frente a situaciones extraordinarias sobrevenidas que lo requieran.

Cumple Cumple parcialmente Explique No aplicable

La retribución variable plurianual aplicable al Presidente Ejecutivo y a otros directivos relevantes de la Compañía alinea los intereses de los ejecutivos con el de los accionistas a través de un mecanismo que ya equivale a un diferimiento en el pago del incentivo a más de 3 años desde su reconocimiento, por lo que no es necesario añadir un periodo adicional de limitación cuando se produzca el vencimiento del plan.

63. Que los acuerdos contractuales incluyan una cláusula que permita a la sociedad reclamar el reembolso de los componentes variables de la remuneración cuando el pago no haya estado ajustado a las condiciones de rendimiento o cuando se hayan abonado atendiendo a datos cuya inexactitud quede acreditada con posterioridad.

Cumple Cumple parcialmente Explique No aplicable

64. Que los pagos por resolución o extinción del contrato no superen un importe equivalente a dos años de la retribución total anual y que no se abonen hasta que la sociedad haya podido comprobar que el consejero ha cumplido con los criterios o condiciones establecidos para su percepción.

A efectos de esta recomendación, entre los pagos por resolución o extinción contractual se considerarán cualesquiera abonos cuyo devengo u obligación de pago surja como consecuencia o con ocasión de la extinción de la relación contractual que vinculaba al consejero con la sociedad, incluidos los importes no previamente consolidados de sistemas de ahorro a largo plazo y las cantidades que se abonen en virtud de pactos de no competencia post-contractual

Cumple Cumple parcialmente Explique No aplicable

La indemnización debida al cese respeta la mencionada recomendación de dos anualidades sobre la retribución anual total (retribución fija total anual, variable anual y variable plurianual en los términos que se detallan en el informe anual de remuneraciones).

Por otro lado, el Presidente ejecutivo tendría adicionalmente derecho a una compensación por no competencia, que es de naturaleza jurídica distinta al del pago por resolución de contrato, pues se trata de una contraprestación por el pacto de no competencia post-contractual que él asume. La cuantía de esta compensación es de una anualidad de la retribución fija total anual.

▼ Grado de seguimiento de las recomendaciones de Buen Gobierno

Naturgy mantiene un elevado nivel de cumplimiento de las recomendaciones del Código de Buen Gobierno de la CNMV, adaptando su aplicación a las particularidades de su estructura accionarial y modelo de negocio.

Aplicabilidad de las recomendaciones

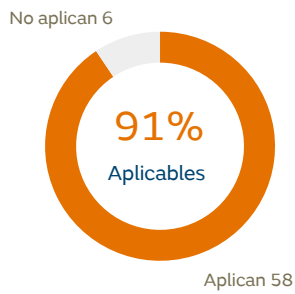

Cumplimiento de las recomendaciones aplicables



H. Otras informaciones de interés

1) Si existe algún aspecto relevante en materia de gobierno corporativo en la sociedad o en las entidades del grupo que no se haya recogido en el resto de apartados del presente informe, pero que sea necesario incluir para recoger una información más completa y razonada sobre la estructura y prácticas de gobierno en la entidad o su grupo, detállelos brevemente.

2) Dentro de este apartado, también podrá incluirse cualquier otra información, aclaración o matiz relacionado con los anteriores apartados del informe en la medida en que sean relevantes y no reiterativos.

En concreto, se indicará si la sociedad está sometida a legislación diferente a la española en materia de gobierno corporativo y, en su caso, incluya aquella información que esté obligada a suministrar y sea distinta de la exigida en el presente informe.

3) La sociedad también podrá indicar si se ha adherido voluntariamente a otros códigos de principios éticos o de buenas prácticas, internacionales, sectoriales o de otro ámbito. En su caso, se identificará el código en cuestión y la fecha de adhesión. En particular, hará mención a si se ha adherido al Código de Buenas Prácticas Tributarias, de 20 de julio de 2010.

El Consejo de Administración, en su sesión de 17 de septiembre de 2010, acordó la adhesión de NATURGY al Código de Buenas Prácticas Tributarias. De acuerdo con lo previsto en el indicado Código, se manifiesta expresamente que Naturgy ha cumplido efectivamente con el contenido del mismo y, en particular, que en la reunión celebrada el día 17 de febrero de 2026, el Consejo ha sido informado, a través de la Comisión de Auditoría y Control, sobre la situación y las políticas fiscales seguidas por el Grupo durante el ejercicio 2025

Asimismo, el Consejo de Administración, en su sesión de 29 de enero de 2019 y con el informe favorable de la Comisión de Auditoría aprobó la Estrategia fiscal y Política de control y gestión de riesgos fiscales que regula los principios básicos que deben guiar la función fiscal de NATURGY, así como las principales líneas de actuación para mitigar y guiar el correcto control de los riesgos fiscales.

Este informe anual de gobierno corporativo ha sido aprobado por el consejo de administración de la sociedad, en su sesión de fecha 17 de febrero de 2026.

Indique si ha habido consejeros que hayan votado en contra o se hayan abstenido en relación con la aprobación del presente Informe.

Sí

No



Naturgy Energy Group, S.A.

**Informe de auditor referido a la “Información
relativa al Sistema de Control Interno sobre la
Información Financiera (SCIIF)” de Naturgy
Energy Group, S.A. correspondiente al
ejercicio 2025**



KPMG Auditores, S.L.
Torre Cristal
Paseo de la Castellana, 259 C
28046 Madrid

Informe de auditor referido a la “Información relativa al Sistema de Control Interno sobre la Información Financiera (SCIIF)” de Naturgy Energy Group, S.A. correspondiente al ejercicio 2025

A los administradores de Naturgy Energy Group, S.A.

De acuerdo con la solicitud del Consejo de Administración de Naturgy Energy Group, S.A. (la “Entidad”) y con nuestra carta propuesta de fecha 9 de octubre de 2025, hemos aplicado determinados procedimientos sobre la “Información relativa al SCIIF” adjunta en el Informe de Gestión de Naturgy Energy Group, S.A. correspondiente al ejercicio 2025, en el que se resumen los procedimientos de control interno de la Entidad en relación a la información financiera anual.

El Consejo de Administración es responsable de adoptar las medidas oportunas para garantizar razonablemente la implantación, mantenimiento y supervisión de un adecuado sistema de control interno, así como, del desarrollo de mejoras de dicho sistema y de la preparación y establecimiento del contenido de la Información relativa al SCIIF adjunta.

En este sentido, hay que tener en cuenta que, con independencia de la calidad del diseño y operatividad del sistema de control interno adoptado por la Entidad en relación a la información financiera anual, éste sólo puede permitir una seguridad razonable, pero no absoluta, en relación con los objetivos que persigue, debido a las limitaciones inherentes a todo sistema de control interno.

En el curso de nuestro trabajo de auditoría de las cuentas anuales y conforme a las Normas Técnicas de Auditoría, nuestra evaluación del control interno de la Entidad ha tenido como único propósito el permitirnos establecer el alcance, la naturaleza y el momento de realización de los procedimientos de auditoría de las cuentas anuales de la Entidad. Por consiguiente, nuestra evaluación del control interno, realizada a efectos de dicha auditoría de cuentas, no ha tenido la extensión suficiente para permitirnos emitir una opinión específica sobre la eficacia de dicho control interno sobre la información financiera anual regulada.

A los efectos de la emisión de este informe, hemos aplicado exclusivamente los procedimientos específicos descritos a continuación e indicados en la Guía de Actuación sobre el Informe del auditor referido a la Información relativa al Sistema de Control Interno sobre la Información Financiera de las entidades cotizadas, publicada por la Comisión Nacional del Mercado de Valores en su página web, que establece el trabajo a realizar, el alcance mínimo del mismo, así como el contenido de este informe. Como el trabajo resultante de dichos procedimientos tiene, en cualquier caso, un alcance reducido y sustancialmente menor que el de una auditoría o una revisión sobre el sistema de control interno, no expresamos una opinión sobre la efectividad del mismo, ni sobre su diseño y su eficacia operativa, en relación a la información financiera anual de la Entidad correspondiente al ejercicio 2025 que se describe en la Información relativa al SCIIF adjunta. En consecuencia, si hubiéramos aplicado procedimientos adicionales a los determinados por la citada Guía o realizado una auditoría o una revisión sobre el sistema de control interno en relación a la información financiera anual regulada, se podrían haber puesto de manifiesto otros hechos o aspectos sobre los que les habríamos informado.



Asimismo, dado que este trabajo especial no constituye una auditoría de cuentas ni se encuentra sometido a la normativa vigente en materia de auditoría de cuentas en España, no expresamos una opinión de auditoría en los términos previstos en la citada normativa.

Se relacionan a continuación los procedimientos aplicados:

1. Lectura y entendimiento de la información preparada por la Entidad en relación con el SCIIF – información de desglose incluida en el Informe de Gestión- y evaluación de si dicha información aborda la totalidad de la información requerida que seguirá el contenido mínimo descrito en el apartado F, relativo a la descripción del SCIIF, del modelo de IAGC según se establece en la Circular 5/2013, de 12 de junio de 2013 de la Comisión Nacional del Mercado de Valores (CNMV) y modificaciones posteriores, siendo la más reciente la Circular 3/2021, de 28 de septiembre de 2021 de la CNMV (en adelante, las Circulares de la CNMV).
2. Preguntas al personal encargado de la elaboración de la información detallada en el punto 1 anterior con el fin de: (i) obtener un entendimiento del proceso seguido en su elaboración; (ii) obtener información que permita evaluar si la terminología utilizada se ajusta a las definiciones del marco de referencia; (iii) obtener información sobre si los procedimientos de control descritos están implantados y en funcionamiento en la Entidad.
3. Revisión de la documentación explicativa soporte de la información detallada en el punto 1 anterior, y que comprenderá, principalmente, aquella directamente puesta a disposición de los responsables de formular la información descriptiva del SCIIF. En este sentido, dicha documentación incluye informes preparados por la función de auditoría interna, alta dirección y otros especialistas internos o externos en sus funciones de soporte a la Comisión de Auditoría y Control.
4. Comparación de la información detallada en el punto 1 anterior con el conocimiento del SCIIF de la Entidad obtenido como resultado de la aplicación de los procedimientos realizados en el marco de los trabajos de la auditoría de cuentas anuales.
5. Lectura de actas de reuniones del consejo de administración, comisión de auditoría y control y otras comisiones de la Entidad a los efectos de evaluar la consistencia entre los asuntos en ellas abordados en relación al SCIIF y la información detallada en el punto 1 anterior.
6. Obtención de la carta de manifestaciones relativa al trabajo realizado adecuadamente firmada por los responsables de la preparación y formulación de la información detallada en el punto 1 anterior.

Como resultado de los procedimientos aplicados sobre la Información relativa al SCIIF no se han puesto de manifiesto inconsistencias o incidencias que puedan afectar a la misma.

Este informe ha sido preparado exclusivamente en el contexto de los requerimientos establecidos por el artículo 540 del Texto Refundido de la Ley de Sociedades de Capital y por las Circulares de la CNMV a los efectos de la descripción del SCIIF en los Informes Anuales de Gobierno Corporativo.

KPMG Auditores, S.L.

Eduardo González Fernández

18 de febrero de 2026